crónica
FIRME JUNTO AL PUEBLO
2a. EDICION DE LA MADRUGADA — EL DIARIO DE MAYOR CIRCULACION EN EL PAIS
Año XVIII - Bs. As., Miércoles 27 de Enero 1982 - Nº 6.008 - $ 4.000
EDICION DOMINICAL $ 5.000
RECARGO VIA AEREA $ 100

A NIVEL PRESIDENCIAL SE ESTUDIA EL CONTRATO DE MIRTHA LEGRAND, MIENTRAS ACTORES RECHAZAN EL "SUELDO MAXIMO"

Piden Mínimo de $2.500.000

La Mesa Coordinadora de Jubilados y Pensionados, da a conocer su posición. Piden mediación de Galtieri.

JUBILADOS: NO A SALARIOS "CONGELADOS"

RECURREN A GALTIERI PARA INTERIORIZARLO DEL "DRAMA QUE SIGNIFICA PARA EL 80 POR CIENTO DE LA CLASE PASIVA PERCIBIR SOLO UN HABER PROMEDIO DE $1.150.000"

Desastre en Perú: Habría 600 Muertos

Las intensas lluvias que azotan a casi todo Perú, provocando desbordes de ríos, han causado la muerte de más de 600 personas y un sinfín de daños materiales. Se habla de ¡5.000 desaparecidos!

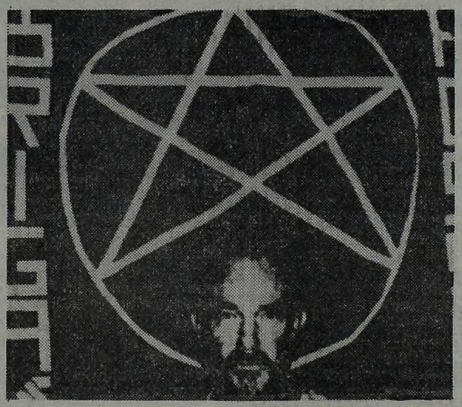

¿Por Dozier, 10 Millones de Dólares?

Esta última foto muestra en su cautiverio al general yanqui secuestrado por las Brigadas Rojas, en Italia. Según versiones pedirían rescate fabuloso. ¡Diez millones de dólares estadounidenses!

La Feliz da Para Todos: Atracan a Néstor Fabián y Violeta Rivas

Joyas por valor de 30 mil millones de pesos "volaron": Pichi y Viole, desconsolados.

Drama: Perecen Dos Hermanitas al Arder Precaria Vivienda Platense

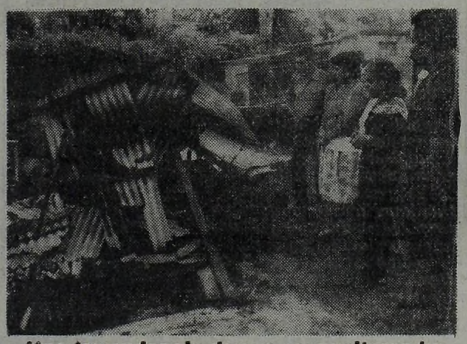

Una imprudencia de sus progenitores ha ocasionado la tragedia. Ahora, el dolor.

La Temperatura Viene Indexada: Máxima fue Todo un Record, 35.3

Si los adultos pudiéramos imitar a los "únicos privilegiados", a reírse del calor.

BOCA SIGUE HACIENDO SU AMERICA: GANO POR 2 A 1

GUSTAVO BALLAS: ILESO EN UN GRAVE ACCIDENTE

PESE A LAS DESMENTIDAS EXISTIRIAN GESTIONES CON LAS BRIGADAS ROJAS

DOZIER: PEDIRIAN SIDERAL RESCATE

ROMA, 26 (UPI).— Las Brigadas Rojas difundieron una foto del general norteamericano James Dozier con una pesada barba y sentado delante de la temida estrella terrorista de cinco puntas y se negaron a negociar la suerte del secuestrado funcionario de la OTAN.

En su primer comunicado en 10 días, los terroristas dijeron que "¿negociar? el proletariado nada tiene que negociar con los burgueses. Su única función es acabar con ellos".

Los terroristas dieron ayer a dos diarios italianos su quinto comunicado sobre el secuestro y una fotografía que muestra a Dozier con una gruesa barba. Fue un alivio para los investigadores, que por lo menos supieron así que Dozier no había sido muerto.

Los gobiernos de Italia y Estados Unidos dijeron que se oponían firmemente a negociar la libertad de Dozier, pero los terroristas aparentemente se referían a las especulaciones en la prensa italiana de que la banda haría alguna demanda por Dozier.

La foto polaroid tomada por los terroristas mostraba a su cautivo sosteniendo un cartel que empezaba con las palabras "La crisis capitalista genera la guerra imperialista".

Tras Dozier había una cortina roja con las palabras "brigadas rojas" en italiano y el símbolo de la estrella de cinco puntas.

El comunicado decía que la muerte en París hace una semana del teniente coronel Charles Ray, agregado militar asistente norteamericano, y la serie de ataques contra empresas norteamericanas en Europa son signos del creciente descontento con el imperialismo norteamericano.

Las Brigadas Rojas difundieron el comunicado y la foto telefoneando al diario romano "Il Giornale D'Italia" y al diario "Il Mattino de Padua", 59 kilómetros al este de Verona.

La policía de Roma confiscó el comunicado y la foto dirigidos a "Il Giornale D'Italia" antes de que pudieran ser reproducidos, pero los editores de "Il Mattino" hicieron copias de ambos.

El comunicado criticaba duramente al gobierno italiano por apoyar a la OTAN, que los terroristas calificaron de parte de un plan para proteger los intereses norteamericanos a expensas de Europa.

● **"10 MILLONES DE DOLARES"**

La radio estatal italiana dijo hoy que podrían estar efectuándose negociaciones secretas para la libertad del secuestrado general del ejército norteamericano James Dozier, por cuya vida los terroristas de las Brigadas Rojas exigen un rescate

La "noticia" fue negada inmediatamente por el de Departamento de Estado norteamericano, la policía italiana y las oficinas de la OTAN de la ciudad de Verona, donde Dozier estaba destacado cuando fue secuestrado el 17 de diciembre.

La radio oficial italiana dijo que había indicios de que se estaban efectuando negociaciones secretas en Ginebra, entre "emisarios de las Brigadas Rojas, por una parte, y representantes de la familia de Dozier y la CIA, por otra".

Sin especificar la fuente de sus informes, la estación nacional dijo que las Brigadas Rojas exigen un rescate de cerca de 10 millones de dólares.

El rescate mayor pagado en Italia por un secuestro fue el de 6 millones de dólares, que entregó la familia de un contratista de obras en abril de 1980.

Pero los gobiernos de Estados Unidos e Italia han declarado formalmente que nunca entrarán en negociaciones con las Brigadas Rojas por la liberación del general, jefe de administración y logística de la OTAN en Verona.

Al negar la "noticia" de la radio estatal, los investigadores de Verona dijeron que se trataba de "un fruto de la imaginación periodística".

Un alto funcionario del Departamento de Estado, que acompaña en Ginebra el secretario de Estado Alexander Haig, dijo que "en lo que yo puedo saber, no existen bases para el rumor".

Como si eso no fuera suficiente, las propias Brigadas Rojas publicaron ayer un comunicado en el que negaban que estuvieran dispuestas a negociar la libertad del general.

TOTAL RUPTURA ENTRE COMUNISTAS ITALIANOS Y SOVIETICOS: CRISIS

ROMA, 26 (ANSA).— "Berlinguer contra Moscú", "Elopci rechaza la etiqueta de hereje", titulan "La República de Roma" e "Il Giornale Nuevo" de Milán, respectivamente, mientras más moderados "Il Corriere Della Sera" de Milán y "La Stampa" de Turín, titulan en primera página: "El PCI rechaza las acusaciones de Moscú" y "Rápida respuesta del PCI a la URSS: se están equivocando desde hace 25 años".

La prensa italiana, de todos modos, coincide en opinar que el duro ataque lanzado hace dos días por el órgano del PCUS "Pravda" al Partido Comunista Italiano, fue una especie de excomunión, o casi. La respuesta dada hoy por el órgano del PCI "L' Unita" ha creado una distancia con respecto al Kremlin que para "La República" es "irreversible".

Para "Il Giorno", de Milán, en cambio "El PCI borra 60 años de historia". "Il Messaggero" de Roma, opina que "muy probablemente se está abriendo una nueva fase histórica".

El análisis unánime de los diarios italianos se refiere al comportamiento asumido por el PCI, después de las acusaciones de "Pravda", más que realizar un comentario político, propiamente dicho, sobre la URSS.

"Con la respuesta a los ataques de 'Pravda' que aparecen hoy en 'Unita' —escribe 'La Stampa', de Turín— las relaciones entre el PCI y PCUS, ya fuertemente deterioradas, llegan al borde del quebrantamiento. El documento oficial del PCI —continúa el diario turinés— es duro, con sutiles matices sarcásticos hacia la política global conducida en los últimos 25 años, por los soviéticos".

Haig: "Polonia se Interpone a Cualquier Acuerdo con Rusia"

GINEBRA, 26 (UPI y AP).— El secretario de Estado norteamericano, Alexander Haig, declaró hoy que la larga y oscura sombra de Polonia se interpuso a cualquier acuerdo en las casi ocho horas de discusiones que efectuó hoy con el canciller soviético Andrei Gromyko.

Haig reveló en una conferencia de prensa que en su prolongada conversación con Gromyko se discutieron muchos puntos, —incluyendo el control de los armamentos nucleares— y que expresó la preocupación de Estados Unidos por Polonia.

Pero Washington iniciará nuevas negociaciones sobre la limitación de armamentos estratégicos nucleares "solo cuando lo permitan las condiciones", dijo el diplomático.

"Estaba claro que la situación de Polonia arroja una gran sombra oscura sobre las relaciones entre Oriente y Occidente", dijo el secretario.

Las discusiones de hoy duraron siete horas y 40 minutos.

"Estados Unidos estará preparado para iniciar las conversaciones cuando las condiciones lo permitan", dijo el secretario.

Cuando le preguntaron cuáles eran esas condiciones, dijo que Polonia es la única condición.

Haig reveló que él y Gromyko tuvieron una discusión sobre Polonia, en la que cada uno expresó sus puntos de vista, al parecer indicando que él habló profundamente del asunto, al paso que Gromyko se aferró a la línea del Kremlin de que la ley marcial es asunto interno de Polonia.

Gromyko, que no hizo comentarios con la prensa después de la reunión, había declarado anteriormente que se negaría a aceptar "discusión de ninguna clase" sobre Polonia.

Haig dijo a los periodistas que también expresó la preocupación de Estados Unidos sobre la situación en América Central, los problemas de Cuba, Afganistán, Africa Meridional y una serie de asuntos que interesan a ambas partes.

El secretario dijo que la atmósfera de la reunión fue "muy sobria".

Pero opinó que la reunión fue "beneficiosa y necesaria" en lo que se refiere a las relaciones entre el Este y el Oeste.

Haig dijo que no se fijó fecha para ninguna otra reunión, aunque eso no es importante, porque "es fácil arreglar" nuevas discusiones.

La reunión entre los representantes de las dos superpotencias es la primera conversación entre personajes de alto nivel de los dos países desde que Polonia estableció la ley marcial para reprimir las actividades sindicales en aquel país, con el apoyo de los soviéticos.

El norteamericano Haig con el canciller soviético Gromyko conversaron durante 8 horas. No hubo acuerdo (AP).

PROHIBIDO HABLAR CON LECH WALESA

VARSOVIA, 26 (ANSA).— El ministro polaco de Relaciones con el Sindicato, Styanislaw Ciosek, prohibió a todos los miembros de la directiva del sindicato independiente Solidaridad, entrevistarse con su presidente Lech Walesa, quien se halla con arresto domiciliario, dijo a la prensa el sindicalista Zdzislaw Rozwalak de Poznan.

Sin embargo, se supo que Walesa, quien no aparece en público desde la proclamación del estado de sitio (13 de diciembre del año pasado), se entrevistó repetidas veces con Ciosek en los últimos días.

A Walesa solamente le está permitido tener contactos "externos" con el portavoz del episcopado Alojzy Orszulik, que lo visita casi todos los días y le trae noticias sobre los mayores eventos. Al parecer, el portavoz episcopal se convirtió en confesor de Walesa.

Se estima que el aislamiento de Walesa demuestra que no quiere satisfacer a las autoridades sin antes consultar con la presidencia del sindicato y los expertos. La villa donde se halla Walesa está vigilada continuamente por 26 hombres armados.

● **PROPONEN EL PREMIO NOBEL DE LA PAZ**

ROMA, 26 (ANSA).— La democracia cristiana italiana, partido de mayoría relativa, propuso hoy que el Premio Nobel de la Paz sea otorgado en 1982 al líder del sindicato autónomo polaco Solidaridad.

Anunció la propuesta Gerardo Bianco, jefe del Bloque Demócrata Cristiano en la Cámara de Diputados.

● **PERMISO A LA CRUZ ROJA INTERNACIONAL**

GINEBRA, 26 (AP).— Polonia, en una acción sin precedente entre los países comunistas de Europa Oriental, ha permitido a delegados de la Cruz Roja Internacional que visiten a prisioneros detenidos bajo la Ley Marcial.

Un comunicado de la Cruz Roja emitido hoy dijo que los delegados de la agencia humanitaria sueca entrevistaron a casi 500 prisioneros en dos campamentos el viernes y el sábado. Dijo que los delegados distribuyeron 525 cajas de artículos de baño y personales.

crónica EN EL MUNDO

Murió Suslov, Ideólogo de la Línea Dura Soviética Tuvo Ataque al Corazón y lo Sepultan en Plaza Roja

MOSCU, 26 (UPI y AFP).— Mikhail Suslov, el ideólogo de línea dura del Politburó del Partido Comunista, y uno de los más duraderos dirigentes de la historia soviética, murió hoy a las 79 años, anunció la agencia de noticias TASS.

La agencia oficial dijo que Suslov falleció luego de una "enfermedad breve, grave". Fuentes soviéticas indicaron que sufrió un ataque al corazón.

Suslov pasó la mayor parte de su carrera fuera de las candilejas del Kremlin, pero se cree que tenía un inmenso poder detrás de sus bambalinas. Las exequias de Mikhail Suslov se realizarán el jueves próximo en la Plaza Roja.

Los despojos de Suslov serán expuestos en la Sala de las Columnas de la Casa de los Sindicatos.

El jueves, la urna con sus cenizas será colocada dentro de la pared que rodea el Kremlin, detrás del mausoleo de Lenin

● **CAOS EN INGLATERRA**

LONDRES, 26 (AFP).— La dirección de los ferrocarriles británicos decidió suspender sin pago de salario a 65.000 de sus empleados el domingo próximo después que el sindicato de conductores de trenes (25.000 personas) anunció una nueva huelga para ese día.

La huelga del sindicato de conductores se efectuará por tercera semana consecutiva (tres días de huelga por semana) y tiene por objeto forzar a la compañía a aumentar los salarios en 3 por ciento.

Reagan: Nuevas Sanciones a Rusia en Caso de Insistir con Polonia

WASHINGTON, 26 (AP).— El presidente Ronald Reagan amenazó hoy con imponer sanciones adicionales contra la Unión Soviética y el regimen militar polaco si **"los acontecimientos en Polonia continúan deteriorándose".**

Reagan no indicó en su mensaje sobre el estado del país qué medidas estaba contemplando, ni en qué momento actuaría. Pero dijo que las medidas adoptadas hasta el momento **"demuestran claramente al mundo que Estados Unidos no conducirá** 'negocios como de costumbre' **con las fuerzas de la opresión".**

"Cuando se necesita acción, la estamos adoptando", dijo Reagan. También afirmó que su gobierno responderá **"con firmeza"** a **"aquellos que exporten el terrorismo y la subversión en el Caribe y en otras zonas, especialmente Cuba y Libia..."**

No anunció ninguna nueva iniciativa de política exterior, aunque dijo que su gobierno está creando un programa de ayuda y de incentivos a las inversiones para **"nuestros vecinos al sur".**

Dijo que su gobierno está prosiguiendo una política externa que está **"basada en el realismo, no en la ingenuidad ni en el engaño".**

El presidente dijo que había obtenido progreso en su primer año en el cargo en **"restablecer respeto para nuestra nación alrededor del mundo".**

Dijo que no sintió necesidad de pedir excusas por la riqueza de Estados Unidos en las conferencias internacionales de Cancun, México y de Ottawa, Canadá.

"Algunos con quienes me reuní estaban un poco sorprendidos de que no pidiera excusas por la riqueza de Estados Unidos", dijo. Reagan declaró que subrayó la fortaleza del sistema de mercado libre como ayuda para otras naciones.

Reagan dijo que pronunciaría un discurso más detallado sobre cuestiones internacionales

"La construcción de un mundo más pacífico —afirmó Reagan— **requiere una estrategia cabal y la determinación nacional para respaldarla. Cuando las fuerzas radicales amenazan a nuestros amigos, cuando la mala fortuna económica crea condiciones de inestabilidad, cuando las partes estratégicamente vitales del mundo caen bajo la sombra del poder soviético, nuestra reacción puede significar la diferencia entre el cambio pacífico o el desorden y la violencia. Por eso es que hemos dado tanta importancia a nuestra propia defensa y a nuestro vital programa de asistencia externa. Su reciente aprobación del acta de asistencia externa envió una señal al mundo de que Estados Unidos no vacilaría al hacer las inversiones necesarias para la paz y la seguridad. Nuestra política exterior debe estar basada en el realismo, no en la ingenuidad ni la auto decepción".**

"Un reconocimiento de lo que es el imperio soviético es el punto de partida. Winston Churchill, al negociar con los soviéticos, observó que respetan solamente la fuerza y la determinación en sus tratos con otros países", señaló.

"Por eso es que hemos comenzado a reconstruir nuestras defensas nacionales. Tenemos intenciones de mantener la paz, también mantendremos nuestra libertad".

"Hemos hecho promesas de una nueva sinceridad en nuestras declaraciones públicas y difusiones mundiales. Frente al clima de falsedad y mala información, hemos prometido al mundo una temporada de la verdad, la verdad de nuestras grandes ideas civilizadas: la libertad individual, el gobierno representativo, la soberanía de la ley bajo Dios", afirmó

"Nunca hemos requerido muros, campos minados, ni alambre de púas para mantener a nuestro pueblo adentro. Tampoco declaramos la ley marcial para evitar que nuestro pueblo vote por el tipo de gobierno que desea..."

En el orden nacional Ronald Reagan pidió al Congreso que se le una en **"una sola y decidida acción"** para transferir programas sociales federales por valor de 47.000 millones de dólares —y los impuestos para financiarlos— de Washington a los gobiernos estatales y locales.

Dijo que su plan, incluyendo la transferencia gradual en la próxima década de la ayuda social y los cupones para alimentos, está diseñado **"para hacer que el gobierno pueda de nuevo responder ante el pueblo, para hacer que nuestro sistema de federalismo de resultados nuevamente".**

"No pediré aumentos de impuestos este año y no tengo intención de retroceder en nuestro programa básico de reducciones tributarias", declaró. **"No pediré a ustedes que traten de equilibrar el presupuesto a costa de los contribuyentes norteamericanos".**

PERU: SERIAN 600 LOS MUERTOS

La Ruptura de un Dique Provocó la Catástrofe; fue Tendido un Puente Aéreo de Emergencia

LIMA, 26 (Télam, AFP, EFE y DPA).— Según el último balance publicado esta noche en Lima, a la cifra de **600 muertos** por las inundaciones en la selva del Nororiente del Perú, **se suman más de 5.000 desaparecidos en los diecisiete pueblos que habrían sido "borrados del mapa"** por la crecida del río Chontayacu.

La agencia oficial "Andina" señaló que la zona del desastre abarca dos extensos departamentos de la región amazónica peruana.

El puerto de Uchiza, a orillas del Chontayacu, ha sido el más afectado por la crecida de las aguas como consecuencia de las lluvias más intensas de los últimos cincuenta años en la selva amazónica del país.

La masa recorrió unos 50 kilómetros hasta la desembocadura del Huallaga, atrapando a centenares de personas contra las laderas de las montañas y en las islas que se fueron formando espontáneamente.

El río Chontayacu a su vez se represó, cuando se produjo el deslizamiento de un cerro, a la altura del caserío de olla que al romperse, por la presión de las aguas, continuó su camino de destrucción y muerte por los caseríos de San Francisco, Pucayacu, Cruz Palpa, Campanillas, Nueva Bambamarca y Calluto. Hasta el momento las brigadas de rescate recuperaron 20 cadáveres.

La situación es también seria en otros puntos del país. El sistema de defensa civil informó que en Cuzco, al sureste de Lima ya hay 8 muertos.

En Cuzco un embalse natural — a 40 kilómetros de esa ciudad— que ya tiene 300.000 metros cúbicos de agua, amenaza desbordar y las aguas, de producirse tal desastre, arrasarían la capital arqueológica peruana y otras localidades cercanas.

Las autoridades locales intentan desagotar el embalse pero hasta el momento no han podido iniciar los trabajos por falta de equipos adecuados.

Mientras tanto se decretó el estado de emergencia en toda la vertiente amenazada incluido el aeropuerto internacional de Cuzco, que estaría en el presunto recorrido de las aguas que se unirían a las de los ríos Huamancharpa y el Huatanay.

El ministro de Salud Pública, Uriel García, partió hoy hacia la región siniestrada del sudeste, encabezando un convoy con ayuda para los damnificados, desde allí se dirigirá luego al centro y norte del país.

Se informó que en Puno, sudeste del país y en los lindes del lago Titicaca, cayó el día de ayer una violenta tempestad de aguaceros, truenos y rayos, causando daños de consideración en la Universidad de esa ciudad.

En algunos puntos del campus las aguas alcanzaron la altura de 1,50 m, con lo que pudieron entrar en el Auditorio. La lluvia fue tan intensa, que se derrumbó el techo de la biblioteca.

● PELIGRO EN BRASIL

BELEM, 26 (Télam).— El corte de la carretera transamazónica en varias partes con más de 500 vehículos detenidos y 400 familias que perdieron sus casas son las primeras consecuencias de las grandes inundaciones de los ríos Itacaiunas y Sorozinho en el norte del Brasil.

Los dos ríos han desbordado, obligando a las fuerzas de seguridad a retirar a los pobladores de las zonas bajas de varias pequeñas localidades, en tanto no cesa de llover desde hace 20 días.

Hasta el momento no hay noticias de víctimas fatales y el gobierno del estado de Pará adoptó medidas para alojar a los habitantes en cuarteles y establecimientos educacionales.

● MAS DESASTRES EN USA

NUEVA YORK, 26 (DPA).— Tormentas de invierno acompañadas de temperaturas glaciares, que azotan desde mediados de la semana pasada el oeste medio y otras zonas de los Estados Unidos, han causado la muerte de por lo menos 48 personas.

Volvió a nevar hoy de nuevo en el estado federado de Minesota, cubierto por casi un metro de nieve después de tres días de nevadas intensas. Varias personas sufrieron infartos.

Granada Hiere a 10 Iraníes

MANILA, 26 (UPI).— Estudiantes iraníes que simpatizan con el ayatollah Khomeini arrojaron hoy una granada contra otro grupo rival de compatriotas suyos, hiriendo a 10 de ellos, informó la policía.

Tes de los heridos fueron hospitalizados en estado grave.

El incidente se produjo en la vecindad del Aeropuerto Internacional de Manila.

Fragmentos de la granada también causaron daños a uno de los ómnibus en que los 500 enemigos de Khomeini se habían trasladado al aeropuerto para acompañar el cadáver de uno de ellos que fue asesinado a puñaladas por los simpatizantes de Khomeini el 14 de enero.

Los enemigos de Khomeini encontraron que unos 200 partidarios del líder islámico se habían congregado en el aeropuerto, y los atacaron con machetes y otras armas blancas. Los otros respondieron con la granada.

● ADVERTENCIA A LOS ESTADOS DEL GOLFO

TEHERAN, 26 (AFP).— Una severa advertencia a los Estados del Golfo Pérsico, instándoles a evitar una actitud hostil con respecto a Irán, lanzó anoche aquí el presidente Ali Khomenei.

Hablando ante dirigentes de los "buros político-ideológicos" de la marina irania, afirmó que la república islámica "no teme al fuego y lo utiliza facilísimamente".

"Somos partidarios, continuó, de que la calma reine en el Golfo Pérsico y que nadie sea allí el gendarme. La república islámica, pese a su situación de estado más poderoso de la región, jamás deseó serlo y si los demás se creen los gendarmes del Golfo Pérsico, cometen un grave error".

La advertencia del presidente Khomenei se produce cuando los seis estados miembros del "Consejo de Cooperación del Golfo" (CCG) Arabia Saudi, Bahrein, Kuwait, Emiratos, Qatar y Oman, discuten de un proyecto de pacto de defensa entre sí.

La nueva advertencia llega tras otras dos del canciller iranio, Ali Akhbar Velayati y del presidente del parlamento, hoyatoleslam Hachemi Rafsanjani.

PESAR EN SEPELIO DE OVANDO

LA PAZ, 26 (AP).— Con honores militares y elogios por las medidas nacionalistas y la honradez de sus dos gestiones gubernamentativas fue sepultado hoy el ex presidente Alfredo Ovando Candia, fallecido el domingo a los 64 años de edad a causa de una enfermedad hepática y renal.

Unas 5.000 personas se congregaron frente a la catedral donde se efectuó el homenaje oficial y siguieron en silencio a la cureña que transportó el féretro una distancia de seis cuadras hasta un lugar donde los restos fueron despedidos por los ministros civiles que acompañaron al finado en su gestión de gobierno.

● DETENIDOS EN FUNERALES DE FREI

En Chile, alrededor de 25 personas fueron detenidas anoche en esta capital por manifestar ruidosamente, atacar a pedradas a un vehículo policial e insultar a carabineros al término de los funerales del ex presidente demócrata cristiano Eduardo Frei.

Las manifestaciones hostiles al régimen comenzaron al término de la ceremonia oficial litúrgica realizada en la catedral con asistencia del presidente Augusto Pinochet, los miembros de su gobierno y cuerpo diplomático.

● "VOTAN TODOS O NO VOTA NADIE"

BOGOTA, 26 (AFP).— El Movimiento 19 de Abril (M-19) reafirmó hoy en Bogotá su intención de presentar la candidatura del jefe de esa organización guerrillera "comandante" Jaime Bateman Cayón, a las próximas elecciones presidenciales en Colombia.

En un comunicado dirigido a los órganos de información, el M-19 dejó entender, que podría tratar de alterar el desarrollo de las elecciones si el gobierno le niega la posibilidad de expresarse durante esa consulta.

"Habrá elecciones para todos o para nadie", señaló el movimiento.

Respondiendo a una propuesta del ministro de Gobierno, que había invitado recientemente a la guerrilla colombiana a deponer las armas, unirse a la oposición legal y "medir su prestigio y su fuerza en las urnas", el M-19 estableció varias condiciones para "participar legalmente" en el debate electoral.

La organización condicionó su participación al levantamiento del estado de sitio, la abolición del estatuto de seguridad. La proclamación de una "amnistía democrática" a los guerrilleros y la apertura de un "diálogo nacional" para restablecer la paz en el país.

COSTA MENDEZ IRA A BRASIL

BRASILIA, 26 (TELAM).— La cancillería brasileña reveló hoy que la visita que hará al Brasil el 3 y 4 de marzo próximo el ministro de Relaciones Exteriores de la Argentina, Nicanor Costa Méndez, responde a una invitación del titular del Palacio de Itamarati, Ramiro Saraiva Guerreiro.

La confirmación de la visita del canciller argentino está contenida en un breve comunicado, donde se agrega que el doctor Nicanor Costa Méndez, fue ministro de Relaciones Exteriores de su país entre los años 1966 y 1969.

La oficina de ceremonial del Palacio Itamarati indicó que en la agenda de la visita del ministro argentino está prevista una audiencia con el presidente Joao Figueiredo, dos reuniones de trabajo con el canciller, Saraiva Guerreiro y una cena en los salones del ministerio.

Observadores diplomáticos de Brasilia destacaron que el viaje del canciller argentino "tiene significación" por tratarse de su primera visita a un país extranjero, desde que asumió el cargo.

Los mismos círculos comentaron que la confirmación del actual embajador, Hugo Caminos, representa un "gesto de buena voluntad del gobierno argentino hacia el Brasil", añadiendo que el diplomático argentino "pese a su corta permanencia en Brasilia se ha ganado la consideración de los círculos oficiales y diplomáticos".

También señalaron el hecho que el embajador argentino mantiene una "amistad de tipo personal con el canciller Ramiro Saraiva Guerreiro desde los tiempos en que los dos participaban de las reuniones internacionales para tratar el tema de los derechos del mar del cual los dos diplomáticos son expertos".

JUNTA: PRESUPUESTO MILITAR

La reducción de los gastos correspondientes a las Fuerzas Armadas fue uno de los principales temas considerados por la Junta Militar en su reunión de ayer. Los comandantes en jefe del Ejército, teniente general Galtieri; de la Armada, almirante Anaya y de la Fuerza Aérea, brigadier general Lami Dozo, se reunieron a partir de las 9 en el edificio "Libertad", sede del Comando en Jefe de la Armada, levantando la reunión a las 12.30.

La información oficial consigna que fue el presupuesto de las Fuerzas Armadas para 1982 uno de los temas considerado. Al respecto cabe destacar que la conversación tuvo por objeto adoptar las previsiones para reducir los gastos, en cumplimiento de la política enunciada por el PE en el sentido de adecuarlos a las posibilidades del país.

Asimismo se supo que los comandantes analizaron nuevamente la marcha de la mediación en el diferendo limitrofe con Chile, a la luz de las medidas recientemente adoptadas. Entre ellas la de mayor trascendencia es la referida a la denuncia del tratado suscripto con Chile en 1972, cuyas repercusiones tanto en el orden nacional como internacional fueron consideradas por la Junta.

● **INSTRUCCIONES**

Finalmente, los Comandantes trataron las instrucciones que se impartirán al embajador Carlos Ortiz de Rozas, quien reemplazará al embajador Guillermo Moncayo como titular de la delegación de nuestro país en la comisión negociadora.

Al propio tiempo que deliberaba ayer la Junta lo hicieron los secretarios generales de la misma, aunque al respecto no se dio ninguna información.

ORTIZ DE ROZAS, A LONDRES: "NO LLEVO NINGUNA PRESENTACION POR LAS MALVINAS"

Beagle: "Negociación más Activa"

El embajador Carlos Ortiz de Rozas, recientemente designado jefe de la delegación argentina ante el Vaticano que trata el tema del conflicto limítrofe austral, dijo ayer que **"yo no soy portador de ninguna presentación al gobierno británico, existe naturalmente un interés constante de la Cancillería argentina por impulsar resueltamente la negociación bilateral en materia de Malvinas y si alguna se realiza, será formulada por las autoridades de la Cancillería"**, en declaraciones realizadas en Ezeiza poco antes de partir rumbo a Londres, donde se desempeñaba hasta ahora como embajador ante el gobierno de ese país.

Señaló que había terminado aquí con la misión que lo había traído. "Fui convocado por la Cancillería a informar".

"He cumplido con esa misión, presentando un detalle completo a las autoridades del Palacio San Martín y al presidente de la Nación sobre mi gestión en Londres, naturalmente el tema principal de la relación bilateral que es el problema de las Malvinas".

Respecto al Beagle y su viaje al Vaticano, afirmó que lo hará apenas pueda, por lo menos para cumplir en una faz inicial, "con mi presentación ante las autoridades del Vaticano que intervienen en la mediación" y en relación a los nuevos pasos dijo que **"yo presumo que la presentación que acaba de efectuar el gobierno argentino da pie a que se empiece a mover un poco el ritmo de la negociación".**

Teniendo en cuenta que durante 1981 no mantuvieron ninguna entrevista las delegaciones de Argentina y Chile en el Vaticano, se le preguntó al embajador si trataría de concretar una, como primer paso de su gestión a lo que respondió: "Déjeme llegar primero a Roma, entrevistarme con las autoridades de la mediación, estudiar a fondo la situación tal cual se encuentra y tal vez, en ese momento, podré contestar a esa pregunta. En este momento, no"

Respecto a si tenía conocimiento de cuándo las autoridades chilenas contestarían a la Argentina sobre la denuncia del tratado general de solución general de controversias suscripto con Chile en 1972, Ortiz de Rozas aseveró que tenía "conocimiento de las declaraciones oficiales hechas por las autoridades chilenas que indican que en su momento oportuno darán respuesta a la comunicación que le hizo la República Argentina y al respecto —acotó— "creo que es una afirmación lógica la que ha hecho el subsecretario de Relaciones Exteriores de Chile, esto es, que tienen que tomar su tiempo para estudiar la situación".

"No hay plazos determinados, entiendo —afirmó— que todo eso será conforme al tiempo de las negociaciones, esperemos ver cómo van las mismas y entonces tendremos una visión más clara expresada siempre en términos de tiempo, de cuándo o cómo podrá tener un desenlace, esperemos feliz,

YACYRETA: NO SE TRATO TESIS ARGENTINA SOBRE PRESUPUESTO

ASUNCION, Paraguay, 26 (UPI).— El consejo de administración de la Entidad Binacional Yacyretá finalizó hoy una reunión **sin considerar propuestas argentinas sobre la reducción en el presupuesto del organismo,** fijado para el presente año en 934 millones de dólares.

El presidente de turno del consejo paraguayo para Yacyretá, Miguel Angel Bestard, expresó que tenía informes de que funcionarios argentinos están estudiando una reducción del presupuesto, por lo que se espera que la cuestión sea tratada en una próxima sesión del consejo.

Bestard desmintió que el Banco Mundial y el Banco Interamericano de Desarrollo hubiese sugerido la anulación de la licitación para las obras civiles del complejo hidroeléctrico paraguayo-argentino,

Por último, Bestard dijo que **desconocía la supuesta renuncia del director argentino de la EBY, general Lino Montiel Forzano,** quien no asistió a la reunión celebrada en esta capital.

EXPONE ALEMANN ANTE EL GABINETE; DESOCUPACION

Un exhaustivo informe acerca de la realidad económica nacional brindará hoy al Presidente de la Nación y a la totalidad del gabinete nacional, el ministro de Economía, doctor Roberto Teodoro Alemann. El tradicional plenario ministerial de los días miércoles, se llevará a cabo a partir de las 10 en la Sala de Situación de la Casa de Gobierno y en su transcurso, Alemann dará un completo panorama de todos los temas de su área, principalmente los vinculados con la situación de los trabajadores del cinturón industrial del Gran Buenos Aires, cuya inquietud, como es público y notorio, crece día a día.

Otra de las materias que se abordarán en la reunión del gabinete serán las nuevas alternativas que se presentan en torno de la mediación pontificia por el conflicto limítrofe con Chile, a partir de la postura que ha adoptado nuestro país. Al respecto, se escuchará una exposición del ministro de Relaciones Exteriores y Culto, doctor Nicanor Costa Méndez, quien especificará cuáles son las directivas que se le han impartido al nuevo titular de la delegación compatriota, embajador Carlos Ortiz de Rozas, para "agilizar las tratativas". Otras cuestiones de su incumbencia, también figurarán en la disertación.

Finalmente, el secretario de Cultura, doctor Julio César Gancedo, abarcará los proyectos que se encuentran en estudio; entre ellos los relacionados a los contactos que el teniente general Galtieri ha manifestado la intención de sostener con las figuras más representativas

"PLANEAMIENTO"

El secretario de Planeamiento, brigadier José Miret resolvió mantener consultas con distintas organizaciones de las fuerzas vivas que permitan un mayor conocimiento de las tareas que se realizan dentro del Sistema Nacional de Planeamiento.

La decisión fue adoptada en la vispera durante una reunión que el citado funcionario celebró con los subsecretarios del área para considerar aspectos diversos que tiene en estudio la citada secretaría. Asimismo se analizaron aspectos de la informática del sector público,

PREOCUPA AL PRESIDENTE "FALTA DE AGUA POTABLE"

"La escasez de agua potable en zonas del Gran Buenos Aires, es motivo de una gran preocupación por parte del Presidente de la Nación. En las próximas horas, el Gobierno Nacional dará a conocer una importante medida al respecto". Tal lo manifestado anoche por una alta fuente gubernamental en la Casa Rosada.

Cabe señalar que el problema de la falta de agua potable, particularmente en la región suburbana, alcanzó una alarmante dimensión en los últimos días con motivo de la ola de calor que azota gran parte del país. En este aspecto, uno de los sectores más castigados es un cinturón que rodea a la Capital Federal y que se extiende por aproximadamente 50 km. En los lugares más distantes, se percibe la presencia de los tradicionales aguateros de principios de siglo que venden su mercancía a $ 1.000 el litro.

CRONICA ha consignado en sus últimas ediciones este problema, enfocando el tema con amplitud, lo que motivó en la víspera un comentario de la alta fuente gubernamental, destacando precisamente la tarea de nuestro diario por mostrar objetivamente la situación y a la vez, proponer las medidas necesarias tendientes a la solución del grave problema. Este ha sido uno de los temas que con mayor preocupación ha considerado Galtieri en las últimas horas, disponiéndose lo necesario para que, en el curso de esta semana, se den a conocer una serie de disposiciones de gran importancia sobre el candente tema.

Radicales: "El Proceso Muestra su Careta Antinacional"

El comité metropolitano de la Juventud Radical cuestionó severamente los proyectos de privatizar el subsuelo y diversas empresas estatales, señalando que con esa política desestabilizadora, el proceso militar **"se muestra con su careta antinacional".**

"Los militares confunden las prioridades ganando en coherencia con la filosofía de la entrega y perdiendo la posibilidad de servir a la Nación", se señala en una extensa declaración que firman Rafael Pascual y Silveiro Fernández Haido,

El documento, de tres carillas y media, hace hincapié en puntualizar que los proyectos desestabilizadores del ministro Roberto Alemann **"fortalecen la dependencia económica y la injusticia social",**

"Somos conscientes —dice— de los graves errores, deliberados y criminosos, que se cometieron en el manejo de las empresas del Estado, herramientas insoslayables de un proceso de soberanía económica, haciéndolas incurrir en increíbles déficit y en el endeudamiento externo para mantener un alocado despilfarro de divisas".

Al respecto, los jóvenes radicales sostienen en su documento que esa **"es una responsabilidad exclusiva de las Fuerzas Armadas que comprometieron el patrimonio nacional desde la soberbia y la soledad del poder, solo acompañadas por el capital financiero internacional y los sectores del privilegio".**

"Son estas mismas Fuerzas Armadas —agrega— reiterando su responsabilidad y dejando de lado concepciones elementales que deberían hacer suyas, en lo que se refiere a la soberanía económica, las que reafirman esa política nefasta del sector estatal, luego del descalabro sin precedentes que provocaron en 6 años de dictadura".

Califican luego como "mentira" el propósito gubernamental de privatización de las empresas estatales, pues "en realidad se pretende extranjerizar y, por lo tanto, compromete el porvenir económico de la Nación y su perfil social concentrando la distribución de ingresos y achicando al país".

"La regresividad social que surge de este propósito se corresponde con la política que durante casi 6 años empobreció al productor y arrojó a la miseria y la desocupación al obrero, produjo la quiebra del sector productivo y solo favoreció a la especulación financiera

DEVOLVER EL PODER

Alfonsín: Debe Retornarse a los Cuarteles

"Las Fuerzas Armadas deben retornar a los cuarteles lo más rápido posible y devolver el poder al pueblo, pues de lo contrario el fracaso será aún mayor". Así lo afirmó el ex diputado nacional por el radicalismo Raúl Alfonsín, luego de advertir que los argentinos "estamos a punto de pasar a la rebeldía".

El dirigente radical sostuvo ante los periodistas que lo entrevistaron que "los reclamos populares deben canalizarse a través de los partidos políticos y de las organizaciones gremiales de trabajadores, profesionales y empresarios para no destruir las posibilidades de reconstruir la democracia". Posteriormente, el titular de la corriente interna del radicalismo, "Renovación y Cambio", se explayó con cifras y estadísticas sobre lo que calificó "la más triste y desgraciada crisis de la Argentina".

En lo que respecta a la convocatoria Multipartidaria, la definió como "la mejor herramienta para retornar a la democracia". Sobre el particular dijo que "si los militares quieren retornar a la democracia, como tanto pregonan, lo primero que deben hacer es buscar una base de compromiso con la Multipartidaria, partiendo del respeto a las libertades públicas, sindicales y estudiantiles y cambiando de rumbo en lo económico".

● BASTA DE COQUETERIA

Según Alfonsín, los planes y proyectos en materia económica del gobierno militar "son incompatibles con un proceso de democratización, por lo cual es necesario que las Fuerzas Armadas dejen de 'coquetear' con las minorías oligárquicas y liberales y, de una buena vez por todas, abracen la causa del pueblo", enfatizó.

"Si existe intención de retornar a la democracia —insistió Alfonsín— las Fuerzas Armadas deben dar esos pasos y entonces van a encontrar la comprensión en los sectores políticos y sindicales que no están para jugar al todo o nada y no aspiran a la conquista del poder para un determinado partido, sino para todos los argentinos". Luego, el dirigente radical se lamentó porque las Fuerzas Armadas están haciendo todo lo contrario, en lugar de dialogar con los sectores mayoritarios para empezar a solucionar los problemas del país.

Zazpe: Unico Camino Hacia una Auténtica Reconciliación; Prepárase Otro Documento Episcopal

DESAPARECIDOS: SOLO LA VERDAD

El arzobispo de Santa Fe, monseñor Vicente Zazpe, sostuvo la necesidad de que "se llegue a la verdad" sobre la situación de las personas desaparecidas en la lucha contra la subversión, porque ese "es el único camino que nos puede llevar a un cambio de auténtica reconciliación".

Zazpe, que hizo esas declaraciones al diario "Puntal" de Río Cuarto, anticipó además que la conferencia episcopal, de la cual es vicepresidente, "está elaborando un documento más profundo" que el difundido en noviembre pasado sobre la realidad nacional, en el cual se analizará "a fondo el tema de las raíces de la crisis moral".

El documento en preparación contendrá también consideraciones sobre la "forma de superar esas falencias que han cubierto gran parte del país, ya que no hay solo fallas personales, como siempre hemos denunciado, sino de otro tipo, como financieras, especulativas generales, egoísmos de sector o de grupos".

Destacó que ese escrito de la conferencia episcopal "podría aparecer a fines de este año".

El alto prelado se encuentra en un establecimiento serrano de retiro en la localidad de Los Algarrobos, diez kilómetros al norte de Santa Rosa del Valle de Calamuchita, donde concedió el reportaje.

Por otra parte, afirmó a "Puntal" que la democracia que reclama la Iglesia es la de "una auténtica participación, no únicamente la democracia del voto", porque "si no, puede ser meramente formal, ya que hay formas de falsear la voluntad popular".

Interrogado sobre las causas de la "crisis moral" que denunció la iglesia argentina, dijo el arzobispo que si bien es "muy difícil señalarlas", las fallas "fundamentales son el debilitamiento de la vida religiosa, y una neutralidad religiosa estatal, al igual que un laicismo a ultranza".

"También es suicida —continuó— un pluralismo que divida a la comunidad en cuestiones esenciales" y exhortó a "recuperar los valores cristianos que han animado a nuestra comunidad".

Zazpe calificó a la democracia como "una expresión feliz del gobierno del hombre", pero precisó que la democracia que reclama la Iglesia "es una auténtica participación".

"La democracia, sobre cuya idea Pío XII tiene unos escritos estupendos —acotó Zazpe— es el sistema de gobierno donde todos pueden expresar su pensamiento, donde los derechos de todos están respetados, donde los deberes de todos están exigidos, donde el pueblo pesa, gravita, defiende su voluntad".

Asimismo, Zazpe recordó que "el Evangelio dice: 'La Verdad os hará libres'; puede ser —comentó— que la verdad políticamente sea dura, pero es el único camino que nos puede llevar a un cambio de auténtica reconciliación. Precisó, además, que "para superar definitivamente el problema de los desaparecidos es necesario que se llegue a la Verdad". También anunció que la Comisión Episcopal Argentina está preparando un documento "más profundo" que el difundido en noviembre pasado sobre la realidad nacional.

Ese documento contendrá consideraciones "sobre la forma de superar esas falencias, ya que no solo hay fallas personales, sino de otro tipo, como financieras, especulativas, egoísmos de sector o de grupos".

MIDISTA BONAERENSE: "ESTO ES UN DESASTRE"

LA PLATA, 26 (De nuestro corresponsal).— El coordinador del Movimiento de Integración y Desarrollo (MID) en la provincia, Osvaldo Cornide, sostuvo que "el actual gobierno militar es un desastre" y se preguntó si las autoridades nacionales "van a dedicar su tiempo a solucionar los problemas del país o a la incentivación de artificiales movimientos políticos".

"Mientras crecen la desocupación, la mortalidad infantil y la deserción escolar, parece que el factor preocupante de algunos círculos gubernamentales es la alquimia política, tratando de distraer la atención con los rumores sobre la creación de los partidos oficiales", aseveró Cornejo.

El dirigente desarrollista expuso esos conceptos durante una reunión de jóvenes partidiarios de esa tendencia realizada en la ciudad bonaerense de San Isidro.

● OPOSICION A LEY MINERA

CORDOBA, 26 (De nuestro corresponsal).— El dirigente radical de esta provincia, doctor Víctor Martínez, dirigió una nota al presidente del Comité Nacional de la Unión Cívica Radical doctor Carlos Contín, en la cual señala su oposición a una eventual modificación de la Ley Minera Nacional, en el sentido de eliminar la diferencia entre el dominio del suelo y del subsuelo.

Puntualizó el doctor Martínez en su nota, que "salvo rara excepción, el país tiene lamentables precedentes acerca de las reformas al Código de Minería de 1886, por disposiciones parciales e inconsultas".

Destacó luego que "este propósito contradice la tradición jurídica y aun la doctrina moderna, no solo en Derecho Minero, sino en otras ramas vinculadas a los recursos naturales como en materia de aguas y bosques donde se acentúa el predominio del interés general sobre el particular".

FALLO RECURSO POR SOLARI YRIGOYEN

El juez en lo Criminal y Correccional Federal, de feria, doctor Norberto A. Giletta, por la Secretaría del doctor Diego T. Nicholson, declaró abstracta la cuestión que se le sometería a su juzgamiento, por vía de un recurso de "hábeas corpus" en favor del ex senador nacional por la Unión Cívica Radical y abogado, doctor Hipólito Eduardo Solari Yrigoyen y en consecuencia, falló, señalando que es inoficioso todo pronunciamiento en dichas actuaciones.

Considera el magistrado que los peticionantes plantearon el recurso, sin haber acreditado satisfacer las condiciones legalmente impuestas para reclamar —según la norma— el exilio jurisdiccional para un tercero, ni han aportado, dice, elemento alguno que permita conocer la voluntad del beneficiario.

Sobre este último recuerda que no se halla privado de su libertad o amenazado de ello, antes por el contrario, advierte, goza de toda en el extranjero.

MANRIQUE: EL GOBIERNO DEBE "DAR RESPUESTAS"

MEXICO, 26 (AFP).— El gobierno argentino del general Leopoldo Fortunato Galtieri "debe dar respuesta a todas las preguntas que se le formulan sobre la represión", declaró hoy en esta capital el militar retirado y político Francisco Manrique.

"La práctica del silencio es mala", opinó durante una conferencia de prensa el ex oficial de la Marina de Guerra Argentina, ex funcionario de dos gobiernos militares, en 1955, y entre 1970 y 1972, y actual líder de una pequeña organización política federal de su país.

Aunque se autodefinió como "de izquierda, en un sentido humanístico", Manrique justificó el golpe de estado que se produjo en Argentina en marzo de 1976 y la represión realizada por las Fuerzas Armadas Argentinas contra el movimiento obrero y las organizaciones de izquierda.

"Cuando las Fuerzas Armadas asumieron el poder en 1976 lo hicieron con el concenso de la mayoría de la población que quería orden, ante el caos existente en las calles de mi país, donde se mataba de vereda a vereda", afirmó.

Añadió que "las Fuerzas Armadas tuvieron que entrar en el mismo juego que los encapuchados que mataban antes de que existiese represión".

Manrique explicó que su presencia en México obedece a su interés por conocer la opinión existente aquí sobre la situación en Argentina, especialmente sobre el caso de Manuel Abal Medina, dirigente peronista refugiado en la embajada de México en Buenos Aires desde 1976, a causa de la negativa del gobierno militar a concederle un salvoconducto para salir del país.

Al respecto pronosticó que "este año habrá una decisión favorable", sosteniendo que "hay que terminar con el problema de Abal Medina, como un problema humano y como forma de mejorar las relaciones entre ambas naciones". Sin embargo, sostuvo que el nombre del asilado "duele en la Argentina" porque está relacionado con la muerte "de ese gran hombre que fue el general Pedro Eugenio Aramburu".

También aclaró que Manuel Abal Medina "no participó en el asesinato, pero sí su hermano".

Con respecto a la situación política argentina y sus perspectivas, dijo que el actual gobierno militar "es de asamblea, aunque haya una cabeza visible". Calificó al presente año como el de "la toma de conciencia" y aseguró que en 1983 "un proceso electoral devolverá a la Argentina su vida institucional".

En dicho proceso previó la participación "del peronismo, el radicalismo, una gran parte de la población desorganizada, y una izquierda repartida en diferentes sectores".

Sobre el Beagle: Dejar de Errar

MAR DEL PLATA, 26 (De nuestro corresponsal).— El coordinador nacional del Partido Federal, Alberto Robredo, dijo hoy que "desde hace algunos años, los argentinos hemos venido errando en la cuestión limítrofe con Chile. Hoy, por primera vez, con esta denuncia del tratado de 1972, atisbó una posición argentina justa y de firmeza".

El dirigente político aclaró luego que "la Argentina tuvo la oportunidad de retirarse del laudo arbitral con las autoridades que asumieron en 1973 y no lo hizo, y la segunda oportunidad fue ante la asunción del gobierno militar, en 1976. Los laudos arbitrales sirven solo cuando los estados concurren a él munidos de todas las garantías jurídicas necesarias y la Argentina concurrió al laudo luego de haber permitido, a lo largo de casi una centuria de actos posesorios por parte de Chile".

"Creo —expresó Robredo— que esta denuncia es positiva en la medida en que la República Argentina de ahora de adelante siga una trayectoria de firmeza, reafirmando sus derechos.

Por último, Robredo señaló que "la Argentina debe comenzar a hacer lo que no hizo durante una centuria, es decir, realizar actos posesorios en el sur y responder como es debido a los actos posesorios chilenos".

"Actos posesorios éstos —agregó— que en muchas oportunidades contaron con el silencio sepulcral de la República Argentina, algo que definitivamente no es tolerable".

UNION PERSONAL DE FABRICAS DE PINTURAS Y AFINES R.A.
1945 - 27 DE ENERO - 1982
DIA DEL TRABAJADOR DE LA PINTURA

Con motivo del 37° aniversario de nuestra Organización Gremial, la Comisión Administrativa quiere hacer llegar a todos los Compañeros/as trabajadores del Gremio, los más sinceros votos de Felicidad y Prosperidad, no obstante las circunstancias especiales y transitorias por la que atraviesan todos los trabajadores de nuestro país.

En este día queremos convocarlos a la unidad, la cual fortalecerá a las Organizaciones Sindicales, y por ende, a la defensa por el mantenimiento de nuestras conquistas gremiales y sociales, a las que diariamente se pretende cercenar.

El Movimiento Obrero Argentino, al cual orgullosamente pertenecemos, está perfectamente esclarecido de su responsabilidad, y de la imperiosa necesidad de conservar los derechos bien adquiridos por los trabajadores y la paz que ellos merecen.

Por todo ello, no debemos claudicar en nuestro quehacer diario y fecundo, ello nos permitirá concretar en realidad el destino de grandeza de nuestro pueblo.

De esta forma le mostraremos al mundo que los trabajadores organizados, somos capaces de aportar desinteresadamente, cuando están en juego los más altos y grandes intereses de nuestra querida Patria.

LA COMISION ADMINISTRATIVA
NAZCA 845 CAPITAL FEDERAL

SE PROYECTA DEROGAR LA LEY DE ABASTECIMIENTO

La Secretaría de Comercio elevó al Ministerio de Economía un proyecto de ley por el cual se propicia la derogación de la ley 20.680, conocida como "Ley de Abastecimiento".

● **MEDICAMENTOS**

Así lo anunció ayer el ingeniero Alberto de las Carreras, en el transcurso de una conferencia de prensa en la que también señaló que simultáneamente la Secretaría de Comercio elevó una propuesta de "Ley de Información Empresaria y Precios de Medicamentos", en virtud de la cual se mantiene la facultad del Poder Ejecutivo de fijar los precios y márgenes de ganancia de los medicmaentos.

La derogación de la "Ley de Abastecimientos" se fundamenta en que sus facultades constituyen "una abierta oposición con las garantías constitucionales que amparan la propiedad y a la industria lícita, así como con los principios de libertad económica que sustenta el Proceso de Reorganización.

En este sentido, recordó De las Carreras que el régimen que ahora se proyecta derogar otorga al Poder Ejecutivo la facultad de fijar precios mínimos, máximo y de sostén, así como congelarlos al nivel vigente en el momento de la medida o cualquier otro nivel anterior y definir márgenes de utilidad.

Del mismo modo, la "Ley de Abastecimiento" permite al Poder Ejecutivo obligar la producción, industrialización y comercialización de bienes; intervenir temporariamente, para su uso por parte del Estado, en explotaciones agrarias, forestales, industriales, comerciales o de otra naturaleza; autoriza al Poder Ejecutivo a expropiar en casos de emergencia todos los bienes destinados a la sanidad, alimentación, vestido, higiene, vivienda, cultura e insumos industriales, así como obligar a fabricar determinados productos dentro de ciertos niveles o cuotas mínimas.

HACER COMPATIBLE EL GASTO PUBLICO CON LA ACTIVIDAD ECONOMICA DEL PAIS

Presupuesto: Metas Fundamentales

"El crecimiento de los gastos del Estado (Nación, provincias, municipios) no permite que estos sean cubiertos con recursos genuinos y con el consecuente efecto inflacionario y el aumento de la moneda circulante, que no guarda proporción con el incremento de la producción de la riqueza nacional", señala un documento conocido ayer en el Palacio de Hacienda por el cual se hicieron públicas las "directivas para la elaboración y ejecución del presupuesto 1982", en cuyo texto se incluyen las bases para el mejoramiento de técnicas presupuestarias y de administración que se aplicarán en 1983.

Respecto del presupuesto nacional para el corriente ejercicio fiscal, puede decirse que tiene como metas fundamentales el redimensionamiento y la racionalización del gasto público, a fin de hacerlos compatibles con la actividad económica del país y la estricta aplicación del principio de subsidiariedad, de acuerdo con la información proporcionada en Economía.

Tal decisión fue comunicada a las distintas dependencias oficiales, mdiante una nota que contiene las directivas tratadas durante la reunión del gabinete nacional del pasado 20 del corriente e impartidas por el titular del Poder Ejecutivo Nacional, teniente general Leopoldo Fortunato Galtieri.

A lo largo de las doce carillas del texto, se hace hincapié en la necesidad de reducir el déficit fiscal y la emisión monetaria inflacionaria e incrementar las tareas destinadas a hacer disminuir el porcentaje de evasión fiscal.

"El esfuerzo a realizar; enfatiza— ha de significar una drástica reducción del déficit fiscal durante 1982, lo que permitirá iniciar el año 1983 con una perspectiva fiscal saneada".

Entre los objetivos para la reducción del gasto, se establecen la racionalización de la administración central, la desestatización, "la reducción significativa del déficit de las empresas estatales que continúen en poder del Estado, a través de una reducción de costos más que por incrementos de las tarifas", reducción gradual del aporte federal a las provincias y encuadramiento de las inversiones públicas "dentro de las prioridades y de los limites permitidas por una financiación genuina". Se informó, que el tratamiento definitivo de la ley de presupuesto, será hecho efectivo en reunión de gabinete nacional prevista para antes del 15 de marzo próximo.

Economía: Alemann Cita a Ministros

Los ministros de Economía de las provincias serán convocados por el titular del área, doctor Roberto Alemann, a una reunión que se celebrará en esta Capital el próximo viernes 5 de febrero.

Así lo reveló una fuente del Palacio de Hacienda, aclarando que por el momento la fecha indicada es tentativa, y será confirmada en los próximo días mediante una convocatoria formal que formulará Alemann.

En cambio si se confirmó que las deliberaciones que tendrán carácter reservado, se desarrollarán en la sede del Palacio de Hacienda, durante una sola jornada.

En la oportunidad, Alemann expondrá a los responsables de las economías provinciales los fundamentos, instrumentación y objetivos de la política económica, en lo que fue calificado como un encuentro de carácter netamente "informativo".

Un papel destacado en este encuentro le corresponderá al secretario de Hacienda, ingeniero Manuel Solanet, quien profundizará en aspectos técnicos del manejo de las finanzas públicas para el corriente ejercicio fiscal.

● **ALEMANN POR "TV"**

Los fundamentos económicos, éticos y sociales de la política económica, serán expuestos mañana por el ministro de Economía, doctor Roberto T. Alemann, en el transcurso de una entrevista que será difundida por un canal de televisión de esta Capital.

Según reveló un vocero del Palacio de Hacienda, en esa oportunidad el titular de la cartera económica no tiene previsto formular anuncios de medidas.

EL DOLAR SE SIGUE QUEDANDO "MOSCA": $10.400

Un mercado autorregulado, sin intervención del Banco de la Nación Argentina, determinó que no se registrasen mayores variantes en la cotización del dólar, cuyo cierre como promedio mostró un precio de 10.400 pesos para la venta.

Justamente la institución oficial, con ese precio de venta y 9.900 para la compra, cerró sus operaciones de ayer, manteniendo de este modo las cotizaciones de la antevíspera.

Otro tanto sucedió con las transferencias que, al igual que el lunes, se realizaron con precios de 10.100 y 10.150 para la compra y venta, respectivamente.

En las casas de cambio de primera línea las cotizaciones se movieron para el billete en niveles similares a los del Banco de la Nación, lo que en algunos casos significó una baja de 100 pesos respecto de la víspera.

Si bien estos resultan los precios de pizarra, las operaciones entre entidades se realizan con un "spread" significativamente inferior. Mientras en los primeros la diferencia para la compra y venta resulta de 500 pesos, en las transacciones intercambiarias la diferencia es solo de 100 pesos.

A todo esto, aún no se nota una activación del mercado a término, en cuyo marco las pocas operaciones que se realizan lo hacen a tasas elevadas, como por ejemplo en esta jornada durante la que se marcaron operaciones futuras a 60 días en el 83% anual y a 120 días en el 85 por ciento anual.

Mientras tanto nuevamente la plaza financiera mostró tranquilidad por escazés de operaciones y tasas en baja. Entre entidades las transacciones fluctuaron entre el 60 y el 64% anual, mientras que el Banco de la Nación Argentina ofreció fondos en el 67% anual.

"Refaladas" en Peso y Cantidad Detectó Operativo de Control

A fin de asegurar la correcta aplicación de las normas de comercialización vigentes, la Dirección Nacional de Lealtad Comercial comenzó un operativo de inspecciones en los balnearios de la zona atlántica, en forma conjunta con los funcionarios de la provincia de Buenos Aires, informó ayer la Secretaria de Comercio.

Las principales verificaciones se refieren a control de calidad, correcta identificación y contenido neto de productos, ya sea elaborados en la zona o comercializados, exhibición de precios al consumidor, tanto de mercaderías como de servicios y fiscalización del buen funcionamiento de los instrumentos de pesar.

En el comienzo del operativo se intervinieron 31 productos de consumo masivo que se vendían con menor contenido que el manifestado en sus etiquetas, como azúcar, gas en garrafas, café y dulce de leche.

Por otra parte, se detectaron 80 productos mal identificados, entre ellos productos alimenticios, textiles, de limpieza, los que también fueron intervenidos.

Asimismo, al controlarse los surtidores de expendio de combustibles, de balanzas en comercios minoristas y de relojes de taximetros, se verificó que de 174 surtidores, 12 expendían menor combustible que el señalado, procediéndose a su clausura; 12 balanzas fueron clausuradas y en la ciudad de Mar del Plata, el 22 % de los taxis controlados fueron inhabilitados, por estar adelantados sus relojes en lo que respecta a la distancia recorrida y al tiempo de espera, lo que aumenta el importe correspondiente.

Finalmente, se recuerda al comercio en general la obligatoriedad de exhibir los precios de los productos o servicios ofrecidos al público, como hoteles, bares y restaurantes.

Salarios: Total Responsabilidad de Empleadores

CATAMARCA, 26 (De nuestro corresponsal).— El secretario general del Centro de Empleados de Comercio de Catamarca, Néstor Orden, al hacer referencia a los salarios, afirmó que "los empleadores deben advertir y asumir la responsabilidad especial que les compete como titulares de los medios que la sociedad tiene para producir riqueza".

En declaraciones efectuadas aquí, agregó que "también como directos beneficiarios del trabajo de sus dependientes y disponer con o sin disposición gubernamental y sin desconocer la enorme presión tributaria que soportan, una inmediata mejora salarial, comprendiendo que existen imperativos morales que exceden los límites del interés económico".

Con respecto al tema salarial, el sindicalista solicitó a los empleados de comercio que acrecienten su actividad laboral "para demostrar —dijo— que deseamos fervientemente la recuperación y estabilidad económica de las empresas sustentadoras de nuestras fuentes".

Finalmente expresó que "es necesario que cada cual asuma la responsabilidad que le compete".

Chaco: "Diversificar Bien las Actividades"

RESISTENCIA, 26 (De nuestro corresponsal).— El ministro de Agricultura y Ganadería del Chaco, señor José Esteban Flego, señaló aquí que "el gobierno del Chaco cree que es un imperativo entrar a analizar decididamente no solamente la diversificación de los cultivos, sino también la diversificación de las actividades".

"Si nosotros llegamos a conocer que el Chaco tiene más de 3.400.000 hectáreas con aptitud agrícola y que, solamente, 800 mil de esas hectáreas hoy están en producción, en alguna medida tenemos la dimensión de las dificultades que tiene la provincia", dijo más adelante.

"La meta —señaló el ministro Flego— debe ser no solamente duplicar esa cantidad de hectáreas, sino también saber dónde están dadas las mejores condiciones de estructura, dónde el clima se acerca más, no a algo homogéneo, pero no tan vulnerable como en otras partes y donde la aptitud del suelo acompaña toda esa planicie que recorre en alguna medida la proximidad de la ruta 95, vamos a encontrar que en ese lugar las tierras están listas para la producción. Es por eso que vamos a dar prioridad a nuestra tarea en ese aspecto.

MAS DE SEIS MILLONES DE DOLARES PARA AUXILIO DE CELULOSA ARGENTINA

El gobierno concurrió en auxilio de la empresa Celulosa Argentina SA, con un aporte de 6.706.625 dólares para atender pagos de intereses por préstamos acordados por bancos del exterior a esa papelera, se informó oficialmente ayer.

La crítica situación financiera de esa empresa provocó en los últimos meses agudos conflictos con el personal de sus plantas fabriles ubicadas en el Gran Buenos Aires, Santa Fe y Misiones, debido a los atrasos en los pagos de salarios en que incurrió, y que derivaron en medidas de fuerza.

Anteriormente, el gobierno ya había acudido en auxilio de Celulosa al proveer fondos para el pago de los sueldos atrasados, aguinaldo e indemnizaciones al personal despedido, en diciembre último.

En esa oportunidad, el ministro de Economía, Juan Alemann, había declarado públicamente que esa ayuda fue excepcional, y que en cambio no se atendería los pedidos de auxlio financiero efectuados por la empresa con la advertencia de que de no obtenerlo no podría continuar operando.

Ayer se informó que los 6.706.625 dólares destinados al pago de intereses de deudas contraídas por Celulosa con bancos extranjeros fueron imputados al fondo especial de ayuda crediticia creado el 12 de agosto de 1981 "sin perjuicio de los derechos que asiste contra la empresa auxiliada".

INVERSIONES EXTRANJERAS: "HACERLAS SIN COMPLEJOS"

MENDOZA, 26 (De nuestro corresponsal).— El ex secretario de Recursos Hídricos de la Nación, Guillermo Cano, se mostró partidario de "devolver la propiedad de los yacimientos a las provincias", en tanto consideró "equivocado" el proyecto gubernamental de transferir los problemas de los vencimientos mineros y petroleros a los dueños de la superficie.

● **"XENOFOBIA"**

Por otra parte, Cano fustigó a quienes tienen "cierta xenofobia" por las inversiones extranjeras, soteniendo que con ello demuestran "un complejo de inferioridad derivado de una falta de convicción de nuestra capacidad moral y técnica para negociar con los extranjeros".

El ex funcionario, especialista en Derecho Minero y autor de varios libros sobre el tema, dijo compartir "la idea del ministro Alemann de estimular una mayor participación del capital privado, ya sea nacional o extranjero".

De Cada Cien Personas Activas Cuatro Están sin Trabajo y sin Posibilidades de Lograrlo

DESOCUPACION: DRAMA SALTEÑO

SALTA, 26 (De nuestro corresponsal).— "De cada cien personas económicamente activas que habitan en esta ciudad, cuatro están desocupadas". Así lo revela una encuesta que realizó la Dirección General de Estadísticas e Investigaciones Económicas, un organismo dependiente del Ministerio de Economía de la Provincia de Salta.

La cifra de desocupación es realmente inquietante. Muchos salteños están sin trabajo, y sin posibilidades de conseguirlo, ya que prácticamente no existen en la provincia empresas que puedan ofrecer empleos en estos momentos.

El estudio que dio ese porcentaje de desocupación se realizó sobre la base de un muestreo de mil unidades habitacionales tomadas al azar, una especie de operativo al cual se dio el nombre de "Encuesta permanente de hogares". Es necesario aclarar que el mismo se efectúa anualmente y que el primero se realizó durante el transcurso del año 1978.

El informe de dicha encuesta indica que en abril de 1981 había en Salta un porcentaje del 5,5% de desocupados; cifra que descendió al 3,9% en octubre del mismo año. Sin embargo, la falta de trabajo revela que el problema ha crecido en relación con años anteriores.

● ENCUESTA EN TUCUMAN

TUCUMAN, 26 (De nuestro corresponsal).— A partir del próximo sábado, y por espacio de cuatro semanas, se llevará a cabo en esta provincia la "Encuesta permanente de hogares". Así lo informó la Dirección de Estadística de Tucumán, el organismo que tiene a cargo la misión de informar sobre la marcha socio-económica de la provincia.

Por ese mismo sistema las autoridades provinciales procuran determinar la distribución de ingresos económicos y el porcentaje de analfabetismo que existe en Tucumán. Como siempre, las tareas de ese relevamiento serán realizadas por encuestadores oficiales, a los cuales se les deberá exigir la correspondiente acreditación para ejercer tal función.

● "EL PAIS AL CAOS"

SAN MIGUEL DE TUCUMAN, 26 (De nuestro corresponsal).— Una intersectorial convocada por la Federación Económica de Tucumán reclamó urgentes rectificaciones en la actual política azucarera y criticó duramente la política económica vigente por estimar que conduce al caos al país.

Asimismo resolvió ponerse "irrestrictamente en actitud de colaborar con el gobierno provincial en la búsqueda de soluciones" al problema.

La posición fue sustentada por la Intersectorial en un documento que dio a conocer esta madrugada y en el que reclama que se plantee "con lúcida objetividad el problema cañero-azucarera y en sus dimensiones fundamentales" en la concepción de la política económica nacional a la que señala como de un "inadecuado e inoportuno liberalismo, que ya hace mucho tiempo que en todo el mundo ha caído en un total de descrédito".

También estiman que los equipos del gobierno de Tucumán deben dar absoluta prioridad e intensa dedicación" al problema y, en caso de estimar que "por convicción en materia de filosofía económica o, por el modo como entienden su lealtad con el proceso no pueden oponerse a las medidas centrales o no desean solicitar su eliminación o modificación", pueden "en cambio, adoptar decisiones, todas las que sean necesarias, para neutralizar o compensarlas en el juego de la economía"

NEUQUINOS CLAMAN POR UN AUTENTICO FEDERALISMO

NEUQUEN, 26 (De nuestro corresponsal).— La Asociación del Comercio, Industria, Producción y Afines de Neuquén (ACIPAN), proclamó en un comunicado su "irrenunciable vocación por la transformación de las fuentes de recursos no renovables dentro del ámbito de la provincia.

Califica esa alternativa como "la única forma válida de llevar a la práctica un federalismo tan declamado como poco ejecutado".

La afirmación se refiere a los proyectos de exportación de gas sin procesar, uno de ellos impulsado por un consorcio argentino- norteamericano para llevar el fluido a los Estados Unidos.

Ese proyecto incluye la construcción de un gasoducto entre Loma de la Lata, unos 75 kilómetros al noroeste de aquí, y Puerto Madryn, en Chubut, donde se emplazaría una planta de licuado de gas.

ACIPAN sostiene que ese plan "abre un gran interrogante respecto del futuro de los proyectos petroquímicos en la provincia, en cuanto los mismos pudieran ser excluyentes".

La posición de los empresarios está contenida en una nota enviada al ministro de economía provincial, Ernesto Martireta, y dada a conocer públicamente.

En otro orden de cosas, ACIPAN sostiene que el Banco de la Provincia del Neuquén "no cumple su función de contribuir al desarrollo de la actividad económica, a la altura que lo requieren las circunstancias por las que está atravesando el país en la actualidad".

MINISTRO AFIRMA: "MENDOZA VIVE UN ESTADO DE AGONIA"

MENDOZA, 26 (De nuestro corresponsal).— El ministro de Hacienda de la provincia, contador Alfredo Ramón Acosta, señaló en la víspera en Casa de Gobierno y en reunión con los periodistas acreditados, que **"Mendoza vive un estado de agonía"** agravado especialmente por los **"problemas que afectan a la vitivinicultura y frutihorticultura".**

Manifestó también que **"el gobierno trata de ser lo más tolerante que le sea posible cuando le toque estudiar el tema de los impuestos para 1982".**

Luego señaló que "se tratará de no crear nuevos gravámenes, ni disponer aumentos inconsultos que no se ajusten a la evolución de los precios. Trabajaremos con ahinco para revalorizar nuestra moneda natural que es la uva y el vino".

Refiriéndose al tema de las obras públicas, el Ministro puntualizó que se "continuará con la ejecución de aquéllas que están en marcha y se estudiará detenidamente el emprendimiento de obras nuevas".

LEY FINANCIERA: 'CAMBIOS PERO NO TAN IMPORTANTES'

La ley de entidades financieras dada a conocer el lunes "no habrá de cambiar totalmente el mercado financiero como algunos podrían pensar", opinó en un programa radial el doctor Adolfo Aguilera.

Aseveró que la nueva legislación no va a producir ni una baja ni una suba en las tasas de interés ni va a haber más bancos y menos compañías financieras.

"La reforma, por supuesto, tiene su importancia y es positiva pero sobre todo se refiere a la creación de algunos mecanismos que hasta ahora no existían para facilitar la solución de ciertas situaciones", agregó el presidente de la Cámara de Compañías Financieras. Y acotó: "Eso no quiere decir que no se vayana producir irregularidades en el sistema financiero

Sostuvo que "esta reforma tiende a solucionar los efectos que producen aquellas situaciones anormales" y negó que esta ley "encerrara el criterio que un mercado financiero concentrado es más eficaz, sino que apunta a que se evite el liquidarse entidades que pueden subsistir en el mercado con determinadas soluciones o tomando determinados arbitrios".

Señaló, por último, que el sector considera a esta legislación "positiva y conveniente por cuanto evita tensiones que afectan el desenvolvimiento financiero de la plaza".

OTRA OPINION: 'NO HABRAN DE CERRARSE ENTIDADES'

El vicepresidente de la Cámara de Entidades Financieras, doctor Luis Fernando Herrera, afirmó que la ley de afianzamiento del sector financiero del país, tiende a su saneamiento, pero advirtió que ello **"no significa cerrar entidades".**

● "RECOBRAR VITALIDAD"

Dijo que la norma legal respectiva, dada a conocer en la antevíspera por el gobierno nacional, ayudará a recobrar la vitalidad del mercado financiero.

En declaraciones formuladas en la víspera el dirigente empresario manifestó que eso es precisamente lo que procura la ley; basada en la experiencia acumulada en los últimos tiempos.

● "SALUD DE LA NACION"

"Mantener en pie a las entidades financieras —acotó— **trae beneficios al ahorrista y también a los prestatarios. Además, la consolidación del sistema financiero implica un poco la consolidación de la salud de la Nación".**

En este sentido, explicó finalmente que la plaza financiera es "como la sangre, la circulación de un país y en consecuencia si eso anda mal, lo demás también resulta afectado y se enferma".

UNION INDUSTRIAL: "PRUDENTE SILENCIO"

CORDOBA, 26 (De nuestro corresponsal).— Requerido por el periodismo acerca del hermético silencio que la entidad que preside mantiene respecto de la nueva conducción económica en la actual coyuntura, el titular de la Unión Industrial Argentina (UIA), Jacques Hirsch se limitó a responder que **"hemos establecido un tiempo prudencial de espera para ver cómo se desarrollan las cosas".**

Consultado sobre el particular, el dirigente empresarial manifestó que las tasas de interés vigentes hasta el momento resultan aún incompatibles con las necesidades rentables que tiene el sector que representa

En cuanto a las perspectivas de la industria, Jacques Hirsch auguró que los primeros meses del corriente año serán difíciles, pero se mostró optimista en lo que respecta a un futuro próximo ya que, dijo, la situación mejorará más adelante hasta que en los últimos meses de este 1982 se logre una notoria recuperación de la actividad industrial.

Interrogado por el periodismo de esta ciudad acerca de la estadística de desocupación dadas a conocer en el mes de julio del año pasado por la Unión Industrial Argentina, Hirsch afirmó que, en estos momentos, no estaba en condiciones de confirmar o desmentir las cifras suministradas en aquella oportunidad. El titular de la U.I.A. no especificó en su charla con los hombres de prensa cual es el periodo prudencial de espera que esa entidad fijó para hacer oir su voz respecto de la coyuntura económica.

Por Obras Clausuran Esquina Céntrica: Tránsito "Transitorio"

Se encuentran en plena marcha los trabajos de repavimentación de la calle Hipólito Yrigoyen, y ello motivó la clausura al tránsito, en el tramo de la citada arteria entre las calles Bolívar y Balcarce, incluyendo las bocacalles de las mismas con la avenida Julio A. Roca, Bolivar, Defensa y Balcarce.

Debido a ello, la comuna metropolitana a través de su Dirección General de Tránsito y Obras Viales dispuso un diagrama de emergencia hasta la terminación de los trabajos. Segun el mismo, el tránsito que circula por Hipólito Yrigoyen deberá desviar por Chacabuco, Alsina, su ruta; quienes se desplazan por la avenida Julio A. Roca y Defensa, desviarán por Alsina, su ruta y los que desde Rivadavia acceden a Bolívar, tomarán por la Avenida de Mayo, Chacabuco, Alsina, su ruta.

Estos trabajos están incluídos en el "Plan de acción verano '82", que comprenden también, distintas obras del mismo tipo en un total de 203 cuadras, con una inversión que alcanza al tope máximo de 37.500.000.000 de pesos.

Estos trabajos han sido preparados debido a un plan para esta época del año en consideración a la notable disminución que se observa en los volúmenes de tránsito.

CORSO AVENIDA DE MAYO
13 - 14 - 20 - 21
27 y 28 de Febrero
VENTA DE PUESTOS DE COTILLON Y NIEVE
• LIMA 133 •
Ofic. "16" y "17"
de 9 a 20 Horas

SEGBA: "MARCHAN" CORTES

Continuarán hoy en esta Capital los cortes de luz que, según hizo saber SEGBA, son indispensables para mejorar la prestación del servicio, si bien causan las obvias molestias a los usuarios.

El radio que carecerá de fluido eléctrico desde las 23 de hoy hasta las 5 de mañana es el sector céntrico comprendido por las calles Corrientes, Lavalle, Talcahuano y Libertad.

El corte de luz estará motivado por trabajos a realizarse en una cámara abastecedora, de acuerdo con lo informado por la empresa.

BATIENDO TODOS LOS RECORDS DE PUBLICO (Y DE RISAS)
JOSE MARRONE · GOGO ROJO · OSVALDO PACHECO · CARMEN BARBIERI · GUILLERMO NIMO
CON EL DEBUT EN LA REVISTA DE
EDDA DIAZ
CARLOS REYES ALBERTO CESAR
21 y 23 HORAS
21 y 23 HORAS
Polémica en el Teatro
MIGUEL JORDAN
JORGE JUAN
LIBRO ANGEL CORTESE
ASTROS
CORRIENTES 748
ELIZABETH AIDIL
MOIRA CHAPMAN
PRODUCCION Y DIRECCION ETHEL ROJO
Super Refrigeración

ESTATALES: VOLVERAN A TRATAR EL TEMA SALARIAL

Autoridades de los Ministerios de Economía y de Trabajo escucharán pasado mañana en forma conjunta los reclamos de los gremios estatales contra el congelamiento de los salarios del sector y los proyectos gubernamentales de privatización de empresas y organismos y de racionalización de personal.

Los subsecretarios de Trabajo, comodoro Héctor Pedrerol, y de Economía, Jorge Bustamante, recibirán en forma sucesiva a los dirigentes de las dos grandes centrales que representan a los 2.500.000 empleados del gobierno.

Las reuniones se llevarán a cabo en el Ministerio de Trabajo, a donde las 9 ingresarán los dirigentes de la Coordinadora de Gremios Estatales.

El tema de los salarios de los trabajadores estatales ya fue considerado, al menos una vez, por los ministros de Trabajo, brigadier Jorge Porcile y de Economía, Roberto Alemann, a solicitud del primero.

La Coordinadora se reunirá mañana a las 15 en la sede de la Asociación de Trabajadores del Estado (ATE) para aprobar la presentación que al día siguiente realizarán Bustamante y Pedrerol.

Ya se sabe que la Coordinadora insistirá en su reclamo de que se descongelen los salarios y se aplique un aumento de emergencia de $ 700.000.

Los dirigentes también presentarán su proyecto de reforma del estatuto y manifestarán su oposición a cualquier intento de reimplantar la Ley de Prescindibilidad, según adelantaron.

A las 11 ingresarán al despacho de los funcionarios aludidos los dirigentes de la Mesa Ejecutiva de Gremios de Empresas del Estado, que además de aludir a la inquietud salarial pondrán énfasis en el rechazo de los planes de privatización de empresas, organismos o servicios estatales.

Transporte: Empresas Fantasma

DRAMATICAS IMPLICANCIAS DE UNA GRAVOSA SITUACION

La comisión directiva nacional de la Unión Tranviarios Automotor (UTA) alzó su voz de protesta ante la proliferación de "empresas fantasmas en el transporte automotor de pasajeros" y sus trágicas implicancias para los trabajadores del gremio que soportan a las mismas.

En una declaración señala "la gravosa situación que vienen soportando los trabajadores de la empresa del transporte de colectivos por pasajeros, como consecuencia de la virtual desaparición de varias de ellas, dejando sin fuente de trabajo a los obreros y un tendal de obligaciones económicas sin cumplir, entre ellas, las que hacen a las remuneraciones e indemnizaciones adeudadas a los organismos de seguridad social, estableciéndose una novedosa estafa, permitida y tolerada por el poder concedente. Numerosos trabajadores de la actividad representados por esta entidad han denunciado esta anomalía.

"Cabría preguntar —sigue diciendo— por qué las empresas no se encuentran debidamente encuadradas dentro de lo nombrado por el Decreto Ley Nº 16378, modificado por la Ley Nº 7796, que en su inciso 4º del Artículo 11º, establece como requisito para otorgar la concesión que las unidades integrantes del parque movil resulten de propiedad exclusiva de las empresas adjudicatarias, lo que es ratificado posteriormente cuando el artículo 49º reitera que el parque móvil deberá pertenecer en propiedad a las empresas prestatarias".

Agrega que "la Unión Tranviarios Automotor, no solamente ha promovido actuaciones administrativas exigiendo de las autoridades que aseguren las solvencias y responsabilidades de las empresas que no son concesionarias del servicio público, ya que al no existir patrimonio empresario alguno que garantice la fuente de trabajo de los trabajadores y el pago de las obligaciones pendientes con el Estado, algunos organismos de distintos estamentos nacionales, provinciales y municipales, pretenden aparecer de manera objetiva caducando el permiso de la actual concesionaria, por no tener vehículos a nombre de las empresas, con la agravante de no tener tampoco patrimonio alguno".

Señala que "se ha procedido a denuncia tal anomalía ante la Dirección Nacional de Transporte Terreste y las Municipalidades de San Isidro, bajo expediente 11.408/81; la de San Martín, expediente 11.075/81; la del Tigre, expediente 31.659/81 y la de General Sarmiento, bajo expediente 52.072/81, tienen la palabra los representantes de cada ente. Requerimos de las autoridades que en cumplimiento de normas legales invocadas precedentemente se disponga que las empresas en cuestión acrediten mediante comprobación del registro de propiedad del automotor que la totalidad de las unidades que integran su parque móvil le pertenezcan en propiedad".

MARITIMOS: SU NORMALIZACION

El Sindicato de Obreros Marítimos Unidos (SOMU) se convirtió en uno de los primeros que concretará su normalización con activa participación obrera, debido a que la intervención militar designó un consejo asesor integrado con dirigentes de las tres agrupaciones más representativas del gremio que intervendrá en las "políticas y acciones" tendientes a ese objetivo.

Ese consejo quedó constituido con representantes de las listas Stella Maris, que lidera Liberato Fernández; Nacional de Marítimos, encabezada por Juan Arce y 33 Celeste y Blanca, que responde a Roberto Masagatti, y la medida parece inscribirse en la iniciativa gubernamental de dar participación a los sindicalistas en la normalización

Una de las agrupaciones convocadas, la Stella Maris, se pronunció sobre la iniciativa y sostuvo que "para que la normalización sea verdaderamente democrática, debe ser alcanzada sin zonas oscuras y sin caballo del comisario", además de afirmar que "la participación de las agrupaciones convocadas debe ser amplia e igualitaria en el cuerpo asesor, en los cuadros de delegados, en la secretaría que la normalización exija, pues no tener en cuenta estos puntos comprometería el éxito mismo de la normalización".

Retornan a las Tareas en Plantas de Volkswagen

El personal de las dos plantas que Volkswagen Argentina posee en las localidades bonaerenses de San Justo y Monte Chingolo ingresó normalmente ayer al trabajo, en cumplimiento del acuerdo que permitió superar el conflicto que había motivado en la víspera la ocupación de los dos establecimientos.

El conflicto se inició debido a que la empresa anunció el despido de 800 operarios, cifra que luego redujo a 633 como resultado de gestiones de los dirigentes sindicales.

El personal de Volkswagen resistió la medida y ocupó las dos plantas desde la primera hora de la mañana, hasta que por la tarde los representantes de los trabajadores y de la empresa arribaron a un acuerdo

El acuerdo consiste en que Volkswagen dejara en suspenso los despidos hasta el 15 de febreo próximo, y hasta entonces funcionará un registro de retiros voluntarios, y los que lo utilicen podrán cobrar la indemnización correspondiente.

Pero la empresa mantiene la decisión de reducir para el 15 de febrero su personal en 633 personas, por lo que si para esa fecha los retiros voluntarios no llegaron a esa cifra, ésta se completará con despidos.

Esto fue aceptado por los sindicalistas pero la empresa se comprometió a que, si se produce la reactivación de la industria, y llega a necesitar más personal, dará prioridad para el ingreso a los despedidos, a los que respetará la antigüedad.

● REUNION DE CGT

El consejo directivo de la Confederación General del Trabajo (CGT), se reunirá hoy a las 17, con la presidencia del secretario general de la central obrera, Saúl Ubaldini, a fin de analizar la "difícil situación económica" y los problemas que afectan a la clase trabajadora.

Asimismo, el consejo directivo cegetista elaborará un organigrama de trabajo sobre las próximas instancias a seguir por la central obrera, en el cual también se incluirá la convocatoria a un plenario de delegaciones regionales, para los próximos días.

Ferroviarios Denuncian "Privaciones y Miseria"

Los dirigentes de nueve seccionales del interior del país de la intervenida Unión Ferroviaria denunciaron la existencia de una "penosa vida de privaciones y miseria" y pidieron al subsecretario de Trabajo, comodoro Héctor Pedrerol, un "aumento de emergencia en los salarios" además de manifestarse "contra toda privatización de la Empresa Ferrocarriles Argentinos".

● DOCUMENTO

La delegación sindical dejó en manos de Pedrerol un documento dirigido al ministro de Trabajo, brigadier Julio Porcile, que además de esas solicitudes contiene otras como el retorno" al libre juego de las convenciones colectivas" y que se reincorpore "a los compañeros declarados prescindibles por la ley 21.274".

Al pronunciarse en contra de la privatización en Ferrocarriles Argentinos, los sindicalistas afirmaron que "con una política de correcta reactivación y con una dirección de la empresa sin improvisaciones, puede alcanzarse el grado de productividad y eficacia a nivel óptimos" y se manifestaron "contra los intereses económicos que procuran desmantelar la empresa".

La delegación sindical estuvo integrada por René Oscar Fernández y Angel Manuel Bardal, de las seccionales B. Blanca noroeste, Ingeniero White y B. Blanca sur del Ferrocarril Roca; Alfredo Julio y Felipe Crupi, de la Seccional Junín del Ferrocarril San Martín; Ordalio Doval y Félix Silva, de la Seccional Monte Caseros del Ferrocarril Urquiza; Bruno Cechheto, de la seccional Laguna Paiva, del Ferrocarril Belgrano; Osvaldo Acosta, Córdoba del Mitre; David Reinoso y Justiniano Romero, Haedo del Sarmiento, y Antonio Oviedo, Rufino del San Martín.

Los dirigentes plantearon a Pedrerol "la grave situación que atraviesa el gremio ferroviario" y "el futuro incierto que se presenta ante nuestra vista, con la amenaza de la pérdida de nuestra fuente de trabajo por la privatización de servicios y cierre de talleres y ramales".

PORCILE: "SINDICALISMO LIBRE EN UN ESTADO DEMOCRATICO"

SANTO DOMINGO, 26 (ANSA).— El gobierno argentino está buscando la concreción de un sindicalismo libre, dentro de un estado democrático, dijo hoy el ministro argentino de Trabajo, brigadier Julio César Porcile, al pronunciar su discurso ante la VII Conferencia Interamericana de Ministros de Trabajo.

Porcile señaló también que en su país ya se completó la definitiva institucionalización de las organizaciones empresarias, y que ahora se avanza hacia la inserción de las asociaciones gremiales de trabajadores en el marco de una adecuada y genuina representatividad. Se declaró optimista con respecto a una pronta normalización de la vida sindical argentina.

El ministro también se refirió a la política salarial de su gobierno y a los intentos por tratar de preservarla de la inflación, y luego habló extensamente sobre "la concertación social". Sobre el tema señaló que la brecha de desconfianza entre los interlocutores sociales marca una tendencia al acortamiento, y subrayó que nada tiene más prioridad en la actual etapa del desarrollo económico social, que un necesario esfuerzo para recrear condiciones de diálogo.

En el orden salarial, expresó que "se halla vigente en mi país una política diseñada en un contexto de medidas orientadas a contrarrestar los efectos del problema inflacionario.

"El esquema básico de la política salarial llevada a cabo por el gobierno de mi país supone la fijación de mínimos obligatorios y la promoción de una creciente libertad en cuanto a los niveles efectivamente pagados por encima de tales mínimos.

"Luego del primer reordenamiento salarial se comenzó con la política de liberación paulatina de las remuneraciones mediante la fijación de distintos márgenes de "flexibilidad salarial" que los empresarios podían utilizar de acuerdo con su posición relativa en el mercado de trabajo y de productos. En setiembre de 1979 se eliminó el tope máximo de flexibilización autorizado a esa fecha manteniéndose solo la restricción de que una parte del mismo debía otorgarse en función de incrementos en la productividad.

"A partir del primer semestre de 1981 la preocupación fundamental del gobierno ha sido que, en forma progresiva, los salarios básicos de convenio constituyan la parte representativa de las remuneraciones efectivamente pagadas.

"Hemos anticipado la firme decisión acerca de la recuperación del salario real basado en la reactivación de la economía. Y a través de la implementación de la política salarial se tiene la permanente preocupación de incrementar, en la medida en que la evolución de la economía así lo permita la participación de la remuneración del factor trabajo en el contexto de la renta nacional.

"Por lo demás, la flexibilización de la política salarial, sin dejar de desconocer la necesidad de contar con mínimos homogéneos, tiende a dar una mayor eficiencia al sistema económico y por ende más posibilidades de crecimiento y aumento del empleo.

"En toda esta problemática incumbe al Ministerio de Trabajo la responsabilidad de elaborar las pautas que den sentido orientador a la política salarial del sector privado y la de entender en su ejecución."

Dijo luego que "mi gobierno aspira a que espontáneamente se transite el cambio hacia una auténtica y legítima representatividad en el campo sindical, sin paternalismos ni ingerencias del estado.

Completada ya la definitiva institucionalización de las organizaciones empresarias, se avanza sensiblemente en la inserción de las Asociaciones Gremiales de Trabajadores dentro del marco de una adecuada y genuina representatividad. Los cronogramas de ley se practican pacíficamente, con flexibilidad. Y a esta hora la evolución del proceso permite contemplar con optimismo una pronta normalización.

"En la medida de estas concreciones, los canales de comunicación se harán más fluídos y eficaces con los sectores del trabajo. Perseveremos en el diálogos para llegar a fórmulas que finalmente permitan concretar, con la integración y participación de todos los sectores, el funcionamiento de los variados sistemas de consulta que postula la normativa internacional del trabajo."

Los Jubilados Rechazan el Congelamiento y Reclaman un Haber Mínimo de 2.500.000 Pesos

QUIEREN HABLAR CON GALTIERI

La mesa coordinadora nacional de organizaciones de jubilados y pensionados expresó ayer su preocupación ante "el congelamiento de haberes previsionales", y sostuvo que "la jubilación mínima debe ser fijada en 2.500.000 pesos".

El presidente de la coordinadora Martín Vieitez en conferencia de prensa anunció que se realizan gestiones para obtener una entrevista con el presidente de la Nación, teniente general Galtieri, para interiorizarlo del **"drama que significa para el 80 por ciento de la clase pasiva percibir un haber promedio de 1.150.000 pesos".**

Una comisión de la coordinadora mantendrá hoy una reunión con un alto jefe militar en el comando en Jefe del Ejército y es probable que la semana entrante se plantee una serie de reivindicaciones al secretario de Acción Social, Santiago de Estrada, y el ministro de Acción Social almirante Carlos D. Lacoste, —según informaron en la reunión de prensa—.

La coordinadora expresó su "total rechazo a la congelación de jubilaciones y pensiones" y sostuvo que "el aumento denegado es una deuda que las distintas cajas de jubilaciones tienen con sus beneficiarios a partir de octubre, ultimo mes que se actualizaron los haberes".

El dirigente Vieitez dijo que desde octubre el aumento del costo de la vida fue del 60 por ciento en términos reales, y que los haberes no fueron mejorados en ese lapso, por lo que **"resultan insuficientes para cubrir necesidades mínimas".**

"Todos los días recibimos cartas de jubilados desesperados porque lo que perciben no les alcanza ni para pagar los impuestos, la luz y el gas", expresó el secretario de la coordinadora Vicente Garófalo.

En un petitorio de reinvindicaciones que planteará la coordinadora figura el restablecimiento de los aportes patronales y que se mantenga el aval del Banco de la Nación.

Se requiere además que los jubilados por haber mínimo sean relevados del pago de impuestos tanto nacionales, como provinciales o municipales y según los casos se otorgue una franquicia de hasta el 50 por ciento.

La coordinadora requiere también el otorgamiento de créditos para la vivienda, la prestación de servicios sociales en todo el país mediante el sistema en uso en la Capital Federal que "da óptimos resultados sin mayores erogaciones".

La coordinadora por último dejó constancia que **"la clase pasiva es absolutamente ajena a los errores políticos en materia económica de los últimos años"** y señaló que **"los haberes deben ser mejorados sustancialmente, incluso con el aporte de fondos de la Tesorería de la Nación".**

Las máximas autoridades de los pasivos informan a los periodistas sobre sus planes reivindicatorios.

Vivienda: Completarán Obras Paralizadas

LA PLATA, 26 (De nuestro corresponsal).— El Poder Ejecutivo provincial autorizó al Instituto de la Vivienda bonaerense a continuar la realización de 23 obras a su cargo que se encontraban paralizadas, entre las que figura la construcción de casi 1.300 unidades habitacionales en esta ciudad, se informó oficialmente.

La resolución gubernamental, publicada en el Boletín Oficial, abarca también la continuación y terminación de trabajos iniciados en las ciudades de Carlos Casares, Lincoln, Azul, Tandil, General Lamadrid, Coronel Pringles, Daireaux, Mar del Plata, San Antonio de Areco, Tornquist, Bahía Blanca, Coronel Dorrego, Vicente López, Tigre, San Pedro, Carmen de Areco, Olavarría y Tres Arroyos.

El decreto correspondiente establece límites y pautas para concertar las soluciones que posibiliten la conclusión de los trabajos.

Entre las pautas, se menciona que el Instituto de la Vivienda podrá acordar las prórrogas de plazo que fueren necesarias "por hechos debidamente justificados, de conformidad con los informes técnicos que se produzcan, para neutralizar el período de paralización que hubiere afectado las obras".

Se dispuso asimismo liberar "las penalidades que se aplicarán automáticamente, mediante resolución expresa y fundada en cada caso".

Asimismo se contempla la posibilidad de que el Instituto disponga "los trabajos adicionales o las supresiones, de obras parciales que fueren necesarias para asegurar la terminación de las obras previstas, según el proyecto original".

Entre los trabajos que podrán finalizarse en virtud del decreto figura la construcción de 352 viviendas

CRONICA DE PREVISION

AUTONOMOS (pensiones solamente).— Están abonando a todos sus pensionados los haberes correspondientes al mes de enero.

AUTONOMOS (jubilaciones pares).— A partir de pasado mañana comenzarán a percibir las prestaciones de enero.

BANCARIA Y SEGUROS, NAVEGACION, PERIODISTAS Y GRAFICOS, SERVICIO DOMESTICO Y TRABAJADORES RURALES. Están abonando a todos sus beneficiarios diciembre y segunda cuota aguinaldo; a partir del 3 de febrero pagarán enero.

COMERCIO (pensiones).— Sus pensionados están cobrando diciembre y segunda cuota aguinaldo.

COMERCIO (jubilaciones). — También los jubilados de la ex Caja perciben diciembre y segunda cuota aguinaldo.

ESTADO.— A partir de hoy abonará a todos sus beneficiarios los haberes correspondientes al mes de enero; el pago se extenderá por espacio de 30 días corridos.

INDUSTRIA (pensiones).— Cobran diciembre y segunda cuota aguinaldo.

¿ CALOR?: SOLO 35°3

Las Perspectivas son Peores: "Muy Caluroso"

La canícula se abatió duramente ayer sobre la ciudad pero, sufridos porteños, habrá que estar de buen ánimo pues, según los pronósticos de los expertos, la jornada de hoy asimismo promete ser muy calurosa y ¡ni siquiera hay miras de una nubecita al menos! Nos resta esperar únicamente que la columna mercurial no suba incansablemente como en la víspera, cuando sin prisa pero también sin pausa trepó hasta los 35 grados y 3 décimas, a decir verdad, cielo límpido mediante y Febo radiante, el verano se hizo sentir con todo su rigor, llegando a extremos de sofocación.

Desde temprano ayer la temperatura fue creciendo paulatinamente y, con el transcurso de las horas, literalmente comenzó a "aplastar" a los porteños. A las 16, cuando se registró la máxima de la jornada, no pocos creyeron estar caminando por el desierto del Sahara aun cuando sabían que lo hacían por Corrientes y tenían a la vista al mismo Obelisco.

De acuerdo con la explicación dada por los expertos del Servicio Meteorológico Nacional la canícula se mantendrá porque "un centro de alta presión, en el Atlántico, produce el transporte de aire muy cálido hasta las latitudes medias, cubriendo el centro y norte del país, excepto la costa atlántica y la Patagonia".

"Este centro de alta presión —agregaron—, es una especie de barrera que impide la penetración de toda corriente de aire fresco proveniente del sur" y como para colmo de males no se avisora una mísera nubecita, las perspectivas para hoy indican que será un día "muy caluroso".

Buscando eludir el intenso calor, muchos porteños se volcaron ayer sobre los distintos balnearios y a la vera del río "color de león", donde pese a las reiteradas advertencias, algunos osados se dieron un chapuzón. A no dudar que hoy este panorama puede repetirse.

● MARDEL: TEMPLADO

MAR DEL PLATA, 26 (De nuestro corresponsal).— Después de la tormenta desatada en las últimas horas de la tarde de ayer, la jornada de hoy se presentó un tanto más fresca, pero con un cielo totalmente despejado, lo que no impidió que las playas se vieran colmadas desde las primeras horas de la mañana. De este modo, la Ciudad Feliz sigue viviendo una de sus más brillantes temporadas veraniegas; con más de 900 mil turistas arribados en los últimos 30 días. Los bañistas pudieron hoy disfrutar de un mar calmo y gozar de los 18° de temperatura que tenían las aguas. La máxima de hoy se registró alrededor del mediodía con una marca de 23 grados, 6 décimas y la humedad ambiente osciló en torno al 75%.

Por su parte, las autoridades comunales, ante las lógicas exigencias planteadas por la cantidad de turistas que arriban cada día, informaron que en dependencias de la Secretaría de Turismo se siguen inscribiendo a los propietarios de casas de familia que quieran brindar albergue a los miles de turistas que se encuentran en dificultades para conseguir alojamiento. Cabe señalar en tal sentido, que personal del Cuerpo de Camineros de la Policía de la Provincia de Buenos Aires informó esta tarde que "más de 38 mil personas llegaron a Mar del Plata en las últimas 24 horas". El informe puntualiza que a través de la Ruta N° 2 ingresaron casi 29 mil turistas a bordo de 8.979 automóviles y 109 ómnibus de larga distancia. Por la Ruta 74 lo hicieron casi 5 mil, en 1.933 autos particulares y 25 ómnibus. En cuanto al tránsito registrado por la Policía en las Rutas 226 e Interbalnearia 11, el comunicado indica que llegaron unas mil personas en casi un millar de automotores y ómnibus de larga distancia.

ALTOS
MEDIANOS Y BAJOS
TALLES 42 AL 74
LISTOS PARA VESTIR
SASTRERIA
ESMERALDA 71

Para su mayor comodidad ahora también publique
SU AVISO CLASIFICADO GRATIS
EN PLENO CENTRO
COMPRE - VENDA - ALQUILE - PERMUTE
OFREZCA O BUSQUE TRABAJO
Enteramente Gratis
EN crónica Vespertina
EXCLUSIVAMENTE PARA PARTICULARES
Concurra con sus documentos de identidad
GARAY 140 de 9 a 19 hs.
LAVALLE 742 Loc.. 2-3 de 9 a 22 hs.
OTRO APORTE DE crónica PARA EL PUEBLO

CASI LA MATAN POR VENDER EL PAN MAS BARATO

MAR DEL PLATA, 26 (De nuestro corresponsal).— Una mujer denunció que es objeto de ataques y amenazas debido a que vende el pan por debajo del precio de plaza, y afirmó que sus perseguidores hasta intentaron atropellarla con un automóvil cuando cruzaba la calle.

La denuncia de la panadera, Leo Sarli, fue ratificada por un industrial, Carlos López, quien afirmó que "una delegación del Centro de Industriales Panaderos" lo conminó a convencer a la mujer de que vendiera más caro y, en caso contrario, a que dejara de proveerle el producto.

La señora Sarli, con despacho de pan en Los Andes al 1300, y el industrial, plantearon el caso en declaraciones que reproduce hoy el diario local "El Atlántico".

López manifestó que fue visitado por una delegación de panaderos e interesados para que hablara con la señora Sarli para que ésta aumentara el precio del pan.

"Me aclararon —dijo el industrial— que de no lograrlo buscarían ellos la forma de que esta señora cerrara su negocio".

El hombre propietario de la panadería Santa Catalina, ubicada en Ayolas 5737, señaló que luego de hablar con la señora Sarli logró que ella aumentara el precio del pan, pero pese a ello ésta siguió vendiendo más cantidad que el resto.

Dijo López que "yo le vendo el pan al mismo precio que a mis demás clientes, pero ella, consciente de la situación del país, revende a unos puntos menos".

"La gente que me vino a ver —prosiguió— pretende que no le venda más pan, pero pienso que es un procéder totalmente erróneo, ya que la competencia debe ser leal

Hirió a la Amante y se Suicidó

DRAMA PASIONAL: POR CELOS, DISPARO SOBRE ELLA 4 VECES

Un hecho de sangre con un hondo trasfondo pasional se produjo durante el transcurso de la noche del lunes 25 de enero en el hall de entrada de un edificio de departamentos ubicado en la calle San José 1725, de esta Capital. Motivos no del todo aclarados produjeron el suicidio de un hombre, hecho que cometió luego de herir gravemente a su amante.

Todo comenzó cuando "don Elizalde", tal como se lo conocía al hombre en la zona, inició relaciones con la señora Beatriz, encargada de la portería del edificio anteriormente citado. Parecía que todo se desarrollaba con normalidad, sin embargo la relación tuvo un vuelco definitivo la noche del lunes 25, aproximadamente a las 21.15, cuando el hombre disparó cuatro balazos sobre su amante y luego de verla tendida en el piso, creyendo que estaba muerta, se suicidó con la misma arma, un revólver calibre 22.

Hasta aquí la fría crónica policial. Una recorrida realizada por el escenario del pasional suceso aportó nuevos datos sobre "el cómo" y "el porqué" del caso.

Elizalde —su nombre de pila no trascendió— era un trabajador portuario de nacionalidad uruguaya afincado hace muchos años en nuestro país. Hace aproximadamente 8 que se instaló en una pieza del edificio de inquilinato existente en la calle Brasil 1345, a la vuelta de donde vivía su amante. Esta habitaba la portería de San José 1725, en compañía de dos hijas y un hombre, al cual acepta en concubinato, ya que es separada.

No obstante esa situación, Beatriz —tal el nombre con que se la conoce en el barrio— no tuvo empacho en aceptar los

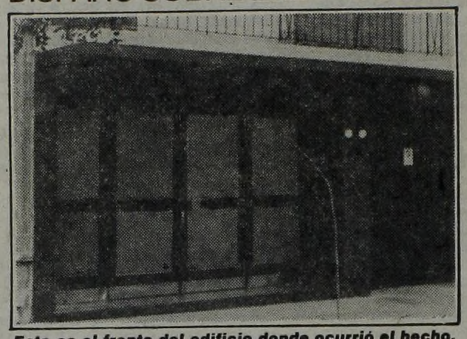

Este es el frente del edificio donde ocurrió el hecho.

requiebros amorosos de Elizalde, un hombre que a los 58 años estaba aún en "la plenitud física y mental", según relatan quienes lo conocieron. La anormal relación se prolongó varios años, hasta que las circunstancias desencadenaron la tragedia. "Don Elizalde estaba muy enamorado de esa mujer, que a pesar de su edad mantenía una belleza superlativa —comentó un vecino del suicida—. Siempre hablaba de ella y de su intención de hacerla su esposa cuando en el próximo mes de marzo se jubilara".

Hace 8 años que Elizalde vivía en el barrio de Constitución. Había hecho muchos amigos en ese lapso, a los cuales siempre hablaba de Beatriz y de sus intenciones de hacerla su esposa.

"La mujer nunca dio en el barrio motivo para criticarla", advierten algunos moradores del edificio de San José 1725. Aunque todos sabían que vivía en concubinato con un hombre, eran muy pocos quienes conocían su relación con Elizalde. De todos modos es lógico suponer que el triángulo amoroso fue el motivo que desencadenó la tragedia.

Beatriz es asistida en un establecimiento privado de esta Capital. Sus hijas aseguraron a CRONICA que se repone satisfactoriamente de sus heridas.

● DEMORADOS

Varias personas se encuentran demoradas en relación con el asesinato del comerciante José Emilio Scatena, argentino, de 52 años, cuyo cadáver fuera hallado en su domicilio, un departamento ubicado en el primer piso del edificio de Pacheco de Melo 3034, Barrio Norte de esta Capital.

Se trabaja para localizar a los más íntimos amigos de Scatena —que estaba catalogado como homosexual— y algunos de cuyos nombres figuran en una libreta de apuntes del occiso.

Entró por Ventiluz y Violó una Mujer

SANTA FE, 26 (De nuestro corresponsal).— La unidad regional 1 de policía con asiento en esta ciudad, procedió a la detención de un depravado sujeto que violó a una mujer

El individuo resultó ser Sergio Húmberto Carballo, argentino, de 23 años, quien dando muestra de singular audacia, penetró por un ventiluz en la finca de aquella y violó a la dueña de casa

¡CRUEL!: ASESINA A UNA NIÑITA

CORDOBA, 26 (De nuestro corresponsal).— Un episodio de estremecedores perfiles ocurrió en la localidad de Juárez Celman, población distante 18 kilómetros al norte de aquí. Un individuo, felizmente ya en poder de la policía, dio muerte a puñetazos y con una linterna a una niña de solo 4 años, hija de su concubina.

La madre de la víctima, Graciela Orfilia Rodríguez, de 21 años, denunció que su pequeña hija, Alejandra, había dejado de existir, desconociendo ella las causales de su muerte.

Sin embargo, como sus declaraciones no convencieron a los investigadores policiales, se la sometió a nuevos como largos interrogatorios, hasta que confesó la verdad, una verdad que realmente dejó aterrados a todos: su pequeña criatura había muerto como consecuencia de los golpes que le propinó su concubino, identificado como Santos Pérez, argentino, de 24

Pérez, según se determinó, golpeó a la niña en el estómago con sus puños y la "remató" con una linterna, que descargo sobre la cabeza de la tierna víctima.

El repudiable episodio, dado a conocer hoy, se consumó el 21 del corriente. La pareja se encuentra detenida en la Unidad Regional de policía, acusada de homicidio.

● INDIGNACION

Al conocerse los pormenores que determinaron la cruenta muerte de la pequeña Alejandra, un general gesto de indignación conmovió a la población, sobre todo por la sangre fría demostrada por el execrable individuo. Santos Pérez, que ahora está en la cárcel, tendrá mucho tiempo por delante para meditar y arrepentirse.

Cayó Gavilla de Narcotraficantes

MAR DEL PLATA, 26 (De nuestro corresponsal).— Tres sujetos que integraban una gavilla de contrabandistas y traficantes de drogas, fueron detenidos en esta ciudad.

Los detenidos tenían como cabecilla a Joao Dornaz, brasileño, de 25 años, con domicilio transitorio en esta ciudad, no habiendo trascendido el nombre de los restantes detenidos.

Mardel: Desvalijaron un Chalet por Control Remoto

MAR DEL PLATA, 26 (De nuestro corresponsal).— La policía local detuvo a una banda de asaltantes que en sus correrías desvalijó a un chalet ubicado en Punta Mogotes, llevándose hasta los muebles.

El cabecilla de la organización de encuentra detenido en la cárcel de Córdoba y desde allí, según trascendió, planificó el atraco.

Las averiguaciones policiales tropezaron con serias dificultades en sus investigaciones durante la tarea de individualizar a los delincuentes, pero en la víspera tuvo sus frutos cuando logró la identificación y detención de los ladrones.

Según se pudo establecer, el cerebro de la banda, Armando Sergio Fernández, de 20 años, planeó el robo desde la cárcel y contando con la complicidad de su padre y otros individuos, pudo llevarse a cabo el atraco.

El robo se produjo en la finca de la calle Acevedo 2242, de propiedad de Mario Luis Marcoletti, de 54 años, de Lanús.

Los ladrones ingresaron en la vivienda y le sustrajeron todos los elementos en él existentes, empleando, presumiblemente, algún vehículo para el transporte de lo robado.

Extraoficialmente se los identificó como Pedro Juan Fernández, de 58 años; Moisés Barajas, de 50 y Margarita Ortambide, de 21, quienes en reiterados viajes a Córdoba planificaron el asalto y lo llevaron a cabo aprovechando la ausencia de los dueños.

Nafta: Preventiva Para Detenidos

CORDOBA, 26 (De nuestro corresponsal).— El juez Federal Manuel González Pizarro, quien tiene a su cargo el caso de la nafta adulterada, dispondría a fines de esta semana la prisión preventiva y el procesamiento de varias de las personas que permanecen detenidas, informaron hoy fuentes judiciales.

El magistrado continuó hoy el estudio minucioso del caso, concentrado en un expediente de varios cuerpos que reúne hasta ahora más de 500 fojas.

Fuentes vinculadas a la investigación dijeron que se postergó para mañana el careo a que serán sometidos Félix Barrios y el teniente coronel (RE) Luis Sgoifo.

El primero es jefe de seguridad de la planta de almacenaje de Yacimientos Petrolíferos Fiscales (YPF) en Monte Cristo (Córdoba), y el segundo es jefe de inspección de seguridad de la empresa petrolera estatal con funciones en Buenos Aires. El careo fue resuelto en virtud de que han surgido algunas aparentes contradicciones entre lo declarado por Sgoifo y lo que sostuvo Barrios desde que denunciara las irregularidades y diera paso a la investigación.

Por otra parte, se espera de un momento a otro la adopción de medidas relacionadas con los nueve propietarios de estaciones de servicio en las cuales se han comercializado combustibles adulterados o de origen doloso.

La situación de esos comerciantes ha sido dudosa desde el comienzo de la investigación, ya que aceptaban partidas de nafta transportadas por vehículos no autorizados y en algunos casos, se les aceptaba a su vez el pago a 15 y 30 días

SANTA FE: ROBAN UN RECIEN NACIDO

SANTA FE, 26 (De nuestro corresponsal).— El vespertino local "El Litoral", citando fuentes policiales, da cuenta de la presunta desaparición de un recién nacido, cuya progenitora denunció haber dado a luz mellizos, en el hospital "Doctor José María Cullen", donde le entregaron una sola criatura.

● MELLIZAS

El periódico informa que la señora Zulema Córdoba de Arredondo, de 28 años, con domicilio en la zona del distrito Alto Verde, estuvo internada en la sección Maternidad de dicho nosocomio, donde dio a luz, el 12 de diciembre del año pasado, denunciando posteriormente que habían nacido dos mellizas, de las cuales le fue entregada una sola criatura, a pesar de sus requerimientos.

Agrega el vespertino que la señora Arredondo había radicado la denuncia policial recién el 14 del actual mes, a la espera de que le fuera entregada la criatura.

Una Banda Correntina Estafó por Dos Millones de Dólares

CORRIENTES, 26 (De nuestro corresponsal).— En las próximas horas se conocerían mayores novedades respecto del caso de una estafa por alrededor de dos millones de dólares, de la cual son protagonistas integrantes de una banda, algunos de quienes fueron detenidos por la Policía Federal y están ya a disposición de la Justicia de esa jurisdicción.

Días atrás fueron detenidos en esta ciudad y luego trasladados a la Capital Federal, Hugo Isaac Viccini, Juan Carlos Feyen y Hugo Alfredo Gutnisky, mientras las autoridades policiales rastrean el paradero de Andrés Martín Viccini, hermano del detenido, quien sería el cabecilla de la organización delictiva. Según informaciones oficiosas, se encontraría en una ciudad fronteriza del extranjero.

Las maniobras se basaban en la compra de mercadería de todo tipo (instrumentos, materiales del hogar, electrónicos y vehículos), compras que eran abonadas con cheques sin respaldo y luego vendidas a bajo costo. Se estima que la defraudación oscila en los dos millones de dólares, convirtiéndose así en una de las maniobras mayores realizadas, de esta naturaleza.

Los hermanos Viccini son oriundos de la ciudad de Bella Vista (Corrientes), miembros de una conocida familia del medio, ajena totalmente a las "andanzas" de los hermanos con frondosos prontuarios policiales, por diversas maniobras delictivas.

Horriblemente Carbonizadas al Devorar el Fuego una Precaria Vivienda de La Plata

De la prefabricada quedaron escombros.

Vecinos apagan el fuego. En La Plata dos inocentes fueron inmolados

Congoja de la abuela al recibir la noticia.

PERECEN DOS HERMANITAS

LA PLATA, 26 (De nuestro corresponsal).— La siniestra mano del destino volvió a ensañarse con gente humilde. En una precaria vivienda de la localidad de Gorina, aproximadamente a unos 10 kilómetros de esta ciudad, el fuego provocó la horrible muerte de dos inocentes criaturitas que se hallaban durmiendo. Luciana Carolina Montenegro, de 2 años, y Romina Elizabeth, de tan solo 2 meses de vida, fueron las protagonistas del doloroso drama que conmueve a esta pequeña población.

● "EN SEGUNDOS"

Eran las 11.30 cuando Mirtha Edith Montenegro, argentina, de 23 años, reparó que necesitaba una taza de harina para terminar la preparación del almuerzo. Observó que sus dos pequeñas hijas dormían plácidamente y decidió, entonces, cruzar la calle para solicitar el producto a una vecina. La jornada era de intenso calor, pero "por suerte", la ventana de la cocina dejaba filtrar aire fresco que renovaba el clima enrarecido por la alta temperatura reinante y por la humedad.

El jefe de la familia, Jorge Roberto Montenegro, argentino, de 26 años, enfrentaba la crisis económica con estoicismo. Sin trabajo fijo, hacía frente a las necesidades de su hogar efectuando algunas changas de jardinería en la vecindad. Esta mañana, precisamente, había salido muy temprano para cumplir con sus obligaciones. Su esposa, ajena al drama que viviría horas después, efectuó el aseo de la pequeña vivienda, compuesta por un pequeño comedor, un dormitorio y la fatídica cocina, y luego encendió la hornalla para cocinar el almuerzo.

Según las primeras versiones, Mirtha habría dejado prendido el mechero al trasladarse a la casa vecina y las llamas de éste habrían tomado contacto con una cortina de tela colgada de la ventana, lo que provocó de inmediato una inmensa hoguera que cubrió la vivienda en contados segundos.

En la puerta de su casa, compungido, observando los restos humeantes de lo que fue un pequeño hogar rodeado de felicidad y de planes para el futuro, un vecino, Pablo Ruiz Díaz, explicaba a CRONICA detalles del terrible episodio: **"Mire, usted sabe que en esos momentos no debe dudarse. Me decidí a entrar en la casa pero fue imposible. En segundos quedó convertida en una terrible hoguera. Por más que quise, no pude llegar ni a la puerta. Luego vinieron más vecinos y ayudaron a sofocar el incendio, pero ya era tarde. Romina y Luciana estaban muertas..."**

● DESCONSUELO

Con los ojos húmedos de lágrimas, la mirada perdida en el horizonte, como negando una realidad que acucia y estremece, Eloina Meroni, abuela materna de las nenas, no atina, no quiere explicarse el drama: **"Mi hija cruzó la calle en busca de una taza de harina y en 15 minutos se produjo todo. No hubo oportunidad de nada, señor, de nada..."**

Poco después del mediodía, una dotación del Cuartel de Bomberos de City Bell, un ambulancia y dos patrullas de la comisaría local, procedieron al retiro de los dos cuerpecitos calcinados. Algunos restos de mampostería indicaban que allí se alzó, alguna vez, una prefabricada. Gorina, con escasez de luz de mercurio y de agua, sometida a los padecimientos, despedía a los tiernos angelitos. **"Miren si habrá desgracia en el hogar de los Montenegro** —alcanzó a señalar un vecino— **que quedaron con lo puesto. No tienen dónde ir ni a quién pedir".**

¡INSOLITO!: COLECTIVO EMBISTE A TREN EN EL BARRIO DE COGHLAN

Fue sometido a una intervención de cirugía craneana el chofer del colectivo de la línea 107, interno 43, que embistió anteanoche a un tren de pasajeros de la línea Mitre que se dirigía a Retiro, en el barrio de Coghlan, de esta capital.

El accidente, que se produjo cuando el ómnibus intentaba cruzar el paso a nivel de la calle Manuel Ugarte —cuyas barreras estaban levantadas, al decir de los vecinos de la zona— embistiendo al convoy

Como consecuencia de la violencia del impacto, resultaron con heridas de distinta consideración cuatro personas, de las cuales el más perjudicado fue el colectivero, Luis Carizo, argentino, de 26 años, soltero, quien debió ser operado en el hospital Ignacio Pirovano, presentando serias lesiones.

En el mismo nosocomio fueron atendidos Georgina del Valle de Aguirre, argentina, de 36 años, casada, y Juan Carlos Rosito, argentino, soltero de 54, quien se retiró

Por su parte, otra pasajera del microómnibus —el pasaje del tren resultó ileso—, Perla Urales Pellicón, argentina, de 46 años, casada, fue derivada al hospital Durand, donde permanece internada en observación.

La Empresa Ferrocarriles Argentinos dio a conocer un comunicado: "Anoche siendo las 21.16 el tren número 3346 que desde la estación Bartolomé Mitre se dirigía a Retiro, embistió en el paso a nivel de la calle Nahuel Huapi, jurisdicción de la estación Coghlan, a un micro de la línea 107, interno 46, que circulaba por la calle Manuel Ugarte".

"El accidente se debió a un inconveniente en la alimentación de energía eléctrica, el que anuló los sistemas de señalización

INCENDIO EN BOSQUE NEUQUINO ES COMBATIDO CON AVIONES HIDRANTES

ALUMINE, Neuquén, 26 (De nuestro corresponsal).— Dos aviones hidrantes y patrullas terrestres conformadas por policías, bomberos y personal de Vialidad Nacional con maquinaria pesada, continuaban este mediodía combatiendo un incendio de bosques declarado en cercanías de esta localidad del oeste neuquino.

El fuego se desató el viernes pasado en un sector conocido como Pampa del León, y afecta una amplia superficie de parques

Dos aviones hidrantes contratados por el Instituto Forestal Nacional (IFONA) que operan desde San Carlos de Bariloche, están trabajando en el lugar desde el sábado.

Estas máquinas deben cargar agua en el Lago Alumine, a unos 40 kilómetros del lugar del siniestro, por lo que se dificulta mucho su labor.

Hasta anoche una patrulla terrestre con una topadora de Vialidad Nacional procuraba abrir una brecha en el bosque para detener el avance del fuego.

Otra máquina de ese tipo y una cargadora se aproximan al lugar, pero su avance es lento debido a la falta de caminos.

La dirección del viento, que ayer soplaba fuertemente en esta región, podría impulsar las llamas hacia el bosque antes de que se logre abrir la brecha.

Voceros del IFONA estimaron que el siniestro abarca mil hectáreas.

Según estimaciones de expertos de la Subsecretaría de Recursos Naturales de Neuquén, el fuego afectó hasta ahora un 40 por ciento de bosques de lires, menos del diez por ciento de araucaria y, el resto, de Malezas.

La Plata: Asumió Jefe de Policía

LA PLATA, 26 (De nuestro corresponsal).— El gobernador de la provincia de Buenos Aires, Jorge Rubén Aguado, presidió hoy la ceremonia de puesta en funciones del nuevo jefe de la Policía bonaerense, general de brigada Mario Ramón Lepori, quien reemplaza en el cargo al general Oscar Enrique Guerrero.

Al acto, desarrollado en el salón dorado de la Jefatura de la Policía, asistieron la totalidad de los integrantes del gabinete provincialyel jefe de Policía saliente.

Vuelco Fatal en Boulevard Marítimo

MAR DEL PLATA, 26 (De nuestro corresponsal).— Un muerto y dos heridos fue el saldo del espectacular vuelco de un automóvil ocurrido hoy en el Boulevard Marítimo, a la altura de Punta Mogotes, informó esta tarde la Unidad Regional Cuarta de la Policía de la Provincia de Buenos Aires.

La víctima fatal fue identificada como Gustavo Raúl Valcarce, argentino de 19 años, soltero, domiciliado en la localidad bonaerense de Villa Ballester, mientras que los heridos, que fueron internados en el Hospital Interzonal con heridas leves, son Oscar Carlos Terciano, conductor del automóvil, de 19 años y Carlos Marcelo Sommer, de la misma edad y domiciliados en Ballester.

Los nombrados se trasladaban hacia la zona céntrica de esta ciudad a bordo de un automóvil Renault 18, chapa C-1096854, y por causas que aún se tratan de establecer volcaron violentamente y cayeron dando tumbos a la banquina, frente de los depósitos de gas. Ocasionales transeuntes prestaron ayuda inmediata a los accidentados y comprobaron que el joven Valcarce había fallecido en forma instantánea.

● DORMIA, ARROLLADO

POSADAS, Misiones, 26 (De nuestro corresponsal).— Heridas de gravedad recibió un hombre que fue arrollado por una camioneta mientras descansaba en el interior de su dormitorio. El vehículo, tras embestir a un automóvil subió a la vereda, derribó parcialmente una casilla de madera y se introdujo a una casa

El inusual accidente se produjo en Avenida San Martín y Calle Santa Cruz, en el sector sur de la ciudad. El automotor que protagonizó el grave suceso, un Rastrojero patente de Misiones N° 062344, conducido por David Luis Djundi, se desplazaba a gran velocidad por la arteria principal. Al llegar al mencionado cruce embistió por su parte trasera a un automóvil que había aminorado su marcha, e inició su breve y descontrolada carrera.

BUSCAN A CIUDADANOS URUGUAYOS

La Policía Federal Argentina, a través de un informe, solicita conocer "el paradero de los ciudadanos uruguayos Jorge Eduardo Martínez Bonilla y su esposa Isabel Geymonath Hernández, sin otras precisiones de identidad".

El informe, que responde a un requerimiento en ese sentido de las autoridades de Interpol en Montevideo, Uruguay, agrega que los nombrados "se encontrarían residiendo en algún hotel de esta Capital Federal" y que, en caso afirmativo "los mismos deberán comunicarse en forma urgente con sus familiares en el citado país".

Demolieron Casa Durante la Noche

TRES ARROYOS, 26 (De nuestro corresponsal).— Un hecho inusual se produjo en esta ciudad al comprobar los propietarios de una casa en construcción, de modernas líneas y amplia superficie, que en horas de la noche autores desconocidos, demolieron todo

El episodio fue denunciado en la comisaría de Tres Arroyos por Mauricio Zucco, brasileño, casado, de 46 años, domiciliado en esta ciudad, quien explicó que estaba construyendo una casa para vivienda de su familia

¡BOCA TIENE AMERICA

Con Goles de Maradona y Gareca Paseó su Raudo Invic

Hoy Disputará el Ultimo Partido de la Gira: En Guatemala con C

Maradona: No soy Pelé, Pero por un Poquitito

MEXICO, 26 (De nuestro enviado especial).— La afición mexicana mostró desde el arribo de la delegación de Boca un enorme entusiamso por la presencia de Diego Maradona, ya convertido en el niño mimado de todos los habitantes aztecas. Por ejemplo, el diario Ovaciones comentó en una de sus páginas: **"Como si fuera una Zulma Faiad o una Thelma Tixou** (conocidas vedettes) **llegó ayer el fenómeno de las canchas, Diego Armando Maradona".**

Mientras tanto, el astro del fútbol argentino declaró sin ningún problema: "No me considero el sustituto de Pelé. Creo ser Maradona y nada más, pero tampoco nada menos".

Agregó que al que le guste el fútbol, cuando lo vea en acción, no tiene por qué pensar en alguien más.

Después precisó que el jugador que en estos momentos le gusta por encima de todos es el inglés Keegan y después el brasileño Zico y el alemán Rumenigge.

Respecto al Mundial de España, comentó que tanto a él como a sus compañeros de la Selección Argentina no les preocupa star en un grupo eliminatorio difícil.

Diego enfatizó: **"tenemos la conciencia de que, al competir en un mundial y defender el título en nuestro poder, lo mismo nos da jugar ante el más fuerte o el más débil. Para llegar a la final hay que vencer a todos".**

Reiteró su fe en el triunfo de la Selección Argentina que mostró su poderío en reciente gira de preparación y recalcó también que no crée en eso de que por jugarse el mundial en Europa, tendrá que ganar necesariamente un equipo europeo.

"El público que asista al estadio Azteca, recordará aquella ocasión cuando les ganamos la copa Interamericana, en el mismo escenario, y nosotros haremos lo posible para que no se desquiten de aquella derrota", dijo un dirigente del equipo mexicano.

TELEFOTOS DE PABLO FORNELLS, ENVIADO ESPECIAL.

MEXICO 27 (De nuestro enviado especial).— La exitosa gira de Boca se prolongó, también, hasta aquí. El equipo argentino superó al América, de esta capital, por 2 a 1 cosechando, de esta manera se sexto triunfo en la gira que realizó por Oriente y Centroamérica, y que finalizará hoy mismo, cuando el cuadro argentino enfrente al club Comunicaciones de Guatemala; el cotejo se disputará en la capital de ese país. Tras este encuentro, la delegación de Boca viajará de retorno hacia la Argentina donde arribará el viernes a las 11.30; el sábado, Boca estará nuevamente viajando, ya que irá a la ciudad turística de Mar del Plata, donde debutará en un torneo frente a Racing. La victoria de Boca se consiguió merced a los goles de Diego Maradona en el primer tiempo y de Ricardo Gareca, en el complemento al final Gatti hizo malabares e impidió el empate, que hubiese resultado injusto. 110.000 personas presenciaron el partido.

El partido no se inició a la hora prevista porque se produjo un **corte de energía eléctrica** que obligó a trabajar intensamente a ingenieros y obreros, que rápidamente arreglaron el inconveniente. Cuando comenzó a jugarse el partido, el equipo de Boca se insinuó mucho mejor en la cancha, debido a la buena marca que desde el fondo aplicaba **Roberto Mouzo.**

En el mediocampo, si bien no aparecía todavía la figura mágica de Diego Maradona, era evidente que algunos de sus chispazos ya comenzaban a preocupar al conjunto mexicano, al mismo tiempo que enardecían a los muchos simpatizantes que fueron a presenciar el encuentro. Por el lado del América, no había nadie que pudiera desequilibrar en la mitad de cancha o perforar la cerrada defensa que había impuesto Boca.

A partir del gol de Maradona, a los 26 minutos, el cotejo mejoró sensiblemente porque los mexicanos salieron desde el fondo a buscar la igualdad con ahínco. Y Boca pasó de

Una imagen que no conoce de fronteras... Diego y el periodismo.

--"SE SIENTE, SE SIENTE"--

"HHH": Héctor Hugo Habib ya es el "1" Santo

Por fin se hizo. Anoche en el Salón San Martín, del predio de Boedo, asumieron las nuevas autoridades de **San Lorenzo.** Ante unas 300 personas, entre las que se contaron algunas personalidades del quehacer deportivo —como nuestro campeón automovilístico **Juan Manuel Fangio**— y muchas ligadas al club de Avenida La Plata.

Lorenzo Miguel, que no estuvo presente, hizo llegar un mensaje con salutaciones para las nuevas autoridades.

A las 20.50, el Presidente de la Junta Electoral Carlos Alberto Lucioni, hizo uso de la palabra, y delegó oficialmente el mando presidencial en la persona de **Héctor Hugo Habib**, como vicepresidente 1° **Enzo Zappi**, vice 2° **Alfredo Lantarón**, secretario **Horacio Gilly**, tesorero **Orlando Gainzo** y prosecretario **Francisco Nigro.**

Al término de este acto, Juan Manuel Fangio, tuvo a cargo unas palabras para los allí presentes: **"Este es un momento muy importante en la vida de San Lorenzo, por eso es que toda la familia sanlorencista se debe unir, para que el club salga a flote, y recupere el lugar que nunca debió perder. Es el comienzo de un camino muy duro por el que deberán transitar, pero si todos están juntos, la cuesta arriba será más llevadera, y al final las satisfacciones serán muchas. Directivos, deportistas y asociados, todos deben luchar por un bien común: San Lorenzo".**

No podemos dejar pasar por alto, la presencia del asesor espiritual de San Lorenzo, el reverendo **Domingo Pizulli**, que impartió votos de augurios para las nuevas autoridades.

Entre otras personalidades detectamos a Alfonso Millán, secretario del Sindicato del Vidrio.

La palabra del flamante presidente, fue esperada con cierta expectativa. **"Para información de todos los presentes, les digo, que se ha llegado a un acuerdo con AFA por la libre deuda. Una entidad financiera nos acordó un préstamo financiero de 60.000 millones, que es lo que se debe. Con respecto a San Telmo se le abonará en efectivo. El tema del director técnico está totalmente resuelto, ya que Juan Carlos Lorenzo continuará en sus funciones".** Estas palabras fueron saludadas con una salva de aplauso.

● **CICLONES ENFRENTADOS:** En lo futbolístico, el equipo dirigido por el "Toto", se enfrentará esta noche con su similar de San Lorenzo de Mar del Plata, en la ciudad de Necochea, a partir de las 22.

Asumió Habib, y San Lorenzo comenzó —por fin— su reconstruccion.

LIMADO EL PROBLEMA, RIVER-UNIVERSITARIO

LIMA, 26 (Télam y AFP).— El campeón argentino de fútbol, **River Plate, y el seleccionado nacional de Checoslovaquia**, enfrentarán mañana miércoles, en el estadio Nacional de esta capital, a **Universitario y Sporting Cristal, respectivamente.** Estos dos partidos deberían haberse jugado hoy martes, **pero por problemas organizativos fueron postergados para el día de mañana en horas de la noche.**

En un boletín, muy escueto, entregado por la Asociación Peruana de Fútbol, **se indica que la postergación se debe a que el uso del estadio Nacional había sido autorizado previamente para el miércoles 27,** en tanto algunas versiones aseguran que el verdadero motivo es el de otorgar un descanso

Según se anunció hoy, mañana a las 16 (18 de la Argentina) se enfrentarán Alfonso Ugarte con Atlético Chalaco, en un encuentro suspendido del torneo descentralizado. A las 18 jugarán Checoslovaquia con Sporting Cristal, **y a las 20 (22 de la Argentina), River Plate y Universitario.**

Al interés de los aficionados por presenciar el debut de los dos equipos extranjeros, **se suma ahora el tercer encuentro, de importancia para el certamen local, ya que Ugarte cuenta con posibilidades de alcanzar a Melgar, puntero del campeonato.**

A las órdenes de Alfredo Di Stéfano, el **plantel argentino entrenó hoy martes en el estadio "Lolo Fernández", perteneciente a Universitario.** El entrenador no confirmó el equipo para mañana, pero **algunos trascendidos aseguran que el juvenil Jorge Alegre, muy promocionado aquí, podría ingresar desde el comienzo.**

● **SUSPENDERIAN LA GIRA**

LIMA, 26 (SAPORITI).— El empresario **Samuel Ratinoff** anunció a los directivos de River Plate que se vio obligado a cancelar los partidos que este equipo debía jugar la semana venidera en Ecuador y en Honduras por problemas de organización, aunque se mencionó como otra de las causas la negativa a presentarse en el salvador por parte del elenco de Buenos Aires.

River jugará mañana aquí con Universitario y el viernes con Alianza. Es posible que se presente luego en Santiago de Chile, Viña del Mar o una ciudad de Colombia para compensar los partidos hoy anulados.

AFA: ADELANTOS SIN DESCUENTOS...

En la AFA algo esta cambiando... Por lo menos Grondona dio una conferencia, un martes y no los viernes como acostumbraba. Trató varios temas candentes: Prohibición a Boca para comprar jugadores hasta conseguir el libre deuda; imposibilidad de conseguir franquicias a los clubes en Aerolíneas, el anuncio que una firma automotriz (Ford) hará publicidad en las entradas del Nacional y del "Metro" y amistosos del Seleccionados. Grondona dijo:

BOCA: "Se acabó la época del voto calificado. Si Boca no consigue un libre deuda no podrá incorporar jugadores. No importa que deba representarnos en la Copa; los clubes se endeudaron con la excusa del fútbol espectáculo".

REBAJA EN AEROLINEAS: "A propósito de lo publicado por un diario especializado, quedaron truncas las negociaciones que se estaban haciendo ante la empresa de aeronavegación para que los clubes abonen un 50% del valor del pasaje, en sus viajes al interior".

Nosotros recordamos, que el citado periódico criticó ácidamente esta posible "conquista", teniendo en cuenta que los periodistas, que hasta hace muy poco lo disfrutaron para cumplir con el s[illegible] informar, fueron privados de la misma más. Aparentemente, los clubes, que el gozaron de la franquicia, este año no ma suerte.

PUBLICIDAD: "Las entradas del Metropolitano llevarán la de la firma que al término de cada uno de los tor[illegible] rá un automóvil para ser sorteado".

SELECCION: "Fueron confirmados ante Alemania Occidental y Rusia y nando otros frente a Checoslovaquia.

TALLERES: Mañana a de jugar Ca[illegible] estadio Chateau ante Central, que se[illegible] zando la pretemporada en Villa Giardi[illegible]

El 4 de febrero enfrentará a Unión [illegible] Chile, cotejo en el que casi seguramente Juan José López.

● **GESELL NO VA MAS:** El cuadrangular putaba en Villa Gesell entre Vélez, [illegible] y Argentinos **fue suspendido defi[illegible]** do a la poca cantidad de público q[illegible] los partidos.

...CA A SUS PIES...!

Invicto por México con Comunicaciones

...equipo de toque a equipo contraatacador. Luego de que ambas vallas pasaran por varias jugadas de riesgo, llegó el empate del América cuando se cumplían 38 minutos del primer tiempo.

En el segundo tiempo, el equipo mexicano tomó un poco mejor la marca de Maradona y así, al equipo de Buenos Aires se le complicó la llegada. **Pero Maradona siempre esconde alguna carta bajo la manga... Y ocurrió que a los 12 minutos de esta etapa. Le dio un sensacional pase a Ricardo Gareca, que este tomó sin dificultades para marcar el 2 a 1.**

Y esa jugada le significó el triunfo a los "xeneizes" porque el partido no varió hasta el final. **Pudo haber variado, eso sí. Pero Hugo Orlando Gatti evitó el empate.**

AMERICA 1
BOCA 2

AMERICA: Zelada; Domínguez, Pena, Rodríguez y Bravo; De los Cobos, De la Torre y Bacas; Batata, Biónico y Outes. **DT:** Reinoso.
BOCA: Gatti; H. Alves, Mouzo, Ruggeri y Córdoba, Krasouski, Pasucci y Trobbiani, Gareca, Maradona y Matuszick. **DT:** Cap.
Goles en el primer tiempo: 26m Maradona (B) y 38m Biónico (A)
Gol en el segundo tiempo: 12m Gareca (B).
Arbitro: Marcos Antonio Dorante.
Cancha: Estadio Azteca.

Antes del partido, hubo paseos... Rodríguez y Córdoba cumplen con ese rito.

Exito de Racing

OLAVARRIA, 26 (De nuestro corresponsal).— En partido amistoso jugado en esta ciudad, Racing de Avellaneda venció a Loma Negra 1 a 0. El gol lo marcó Rodríguez a los 10 minutos del complemento. Se recaudaron $ 78.800.000 y ambos equipos registraron gran cantidad de cambios. A los 27 del complemento fueron expulsados Varales y Pérez.

● LA SINTESIS

LOMA NEGRA: Barbieri; Squeo, Pellegrini (D'Angelo), Belloni, Stefanell, Gaitán (Mazo), Rinaldi (Lazval), Sosa (Peracca), Orte, Cambón (Husillos) y Magallanes (Varales).

RACING: Vivalda (Moravet); Veloso, Hirschfield (Ferrero), Pérez, Bottaniz (Bordón), Villarroel, Van Tuyne (Sarulyte), Caldeiro, Rodríguez (Castello), Alarcón y Scalise (Leiva).

● GANO COLON. En cotejo amistoso disputado en Paraná, Colón venció al seleccionado local por 3 a 1. Los goles de los "sabaleros" fueron marcados por Werner, Ferreira y Mercado. Para los locales Canali.

La Ciencia Ficción y "Diego Maldonado"

MONTEVIDEO, 26 (EFE).— Nadie duda qué Diego Maradona, protagonista de la novela **"El crack"**, que presentó su autor en la localidad veraniega de Piriápolis, es en realidad el futbolista argentino Diego Maradona.

No lo niega el autor, el médico y escritor argentino Mario Oscar Cassese, quien añade que también puede identificarse con su protagonista cualquier otra gloria del fútbol actual que haya surgido en circunstancias similares, como el argentino Mario Kempes o el uruguayo Rubén Paz.

"El crak" es la historia de un muchacho que nace en "villa miseria" en medio de un paupérrimo entorno familiar, y gracias al del fútbol, llega a convertirse en un ser popular y adinerado.

Pero en **"El crack"**, además de una historia conocida, hay también una previsión de futuro, porque el autor no se limita a contar los años pasados y presentes, sino que sigue alargando la vida de Diego Maradona hasta que fallece en el año 2.037.

Mario Oscar Cassese, que actualmente dirige una clínica geriátrica en su cuidad natal de Moron (Argentina), descansa en las costas uruguayas.

El autor explica el libro diciendo que es **"un análisis de la conducta humana, enfrentada a las difíciles opciones que plantea un destino de gloria".**

Define **"El crack"** como **"un consejo humanista"** y considera que en él se realizan pronósticos, algunos de los cuales ya se han cumplido pues se trata de hechos narrados, que cuando fueron escritos todavía no habían sucedido.

"El crack", en opinión de los críticos que asistieron a su lanzamiento, y que ya lo habían leído, puede ser un gran éxito de librería, tanto por lo llamativo y actual del tema, como por la profundidad con la que se analiza el personaje.

Pero al margen de su porvenir como libro, algunas personas relacionadas con la industria cinematográfica ya pensaron en las posibilidades que tiene de convertirse en un buen guión y, consecuentemente en una película taquillera.

Mientras tanto su autor, en la tranquilidad de la playa uruguaya en la que descansa, piensa ya en una próxima obra.

OBSERVARON Y DIJERON: EL "DI" ES UN ORDINARIO

LIMA, 26 (ANSA y EFE).— El controvertido entrenador argentino Alfredo Di Stéfano, fue censurado por algunos periodistas deportivos, uno de los cuales en su nota lamenta que **"no sea tan buena persona como lo fue de jugador".**

La nota, publicada en "El Observador" con el título de "El otro Di Stéfano", añade: **"Qué lástima que precisamente frente al periodismo peruano haya mostrado una imagen que desconocíamos de usted: un tipo ordinario, rústico, un vulgar patán".**

Luego de otras consideraciones sobre el particular, la nota en referencia dice: **"Porque prepotencia, grosería y vulgaridad fue lo que derramó cuando un grupo de periodistas peruanos acudió a entrevistarlo"** en el hotel donde se aloja, junto al resto de la delegación del club River Plate.

Por otra parte, el tabloide "Ojo", con el título de **"A Di Stéfano le dicen ahora la Saeta Sucia"**, expresa: **"Cargado de años y de mal humor, producto quizás de alguna afección hepática, Di Stéfano causó una pésima impresión al periodismo".**

"Ojo" añade en su nota a tres columnas que **"los redactores de diversos medios de comunicación que fueron a entrevistarlo, por la obligación que tienen con el público lector, tuvieron que soportar sus desplantes, su mal genio y sus respuestas sarcásticas, inadmisibles en un hombre que como futbolista fue admirado y aplaudido".**

Los periodistas limeños palparon, de ese modo, un manejo profesional por parte de Di Stéfano —descomedido e irrespetuoso— que ya les habían anticipado sus colegas argentinos.

Acá pudieron comprobar personalmente el desprecio casi absoluto del técnico de River hacia quienes están prácticamente forzados a dialogar con él por particulares y comprensibles razones de trabajo. Por lo visto, con Di Stéfano la hombría de bien no se compra con títulos o dinero sino que la misma es un don de cuna. Actuando siempre como tal y respetando, entre otras cosas, el trabajo ajeno. Y esta forma de caminar en la vida, según lo visto en Perú, nunca fue patrimonio del técnico de River.

Un técnico, que desde que asumió el comando del plantel de River Plate, ha tratado con total descortesía a los distintos hombres de prensa, de cualquier nacionalidad.

Brasil Empezó muy Bien el '82...

NATAL, Brasil, 26 (Saporiti).— La selección brasileña de fútbol venció esta noche aquí a Alemania Oriental por 3 a 1, en encuentro de carácter amistoso que albergó a 50 mil espectadores y arrojó una recaudación aproximada a los 180 mil dólares.

En el primer tiempo abrió el marcador el alemán Doerner a los 35 minutos, igualando Paulo Isidoro a los 39m, en el complemento, aumentó a los 6 minutos Renato y puso cifras definitivas a los 35m, Serginhio.

Brasil jugó un buen partido aunque mostró ciertos desequilibrios, producto de la falta de fútbol (primer encuentro tras las vacaciones). Alemania jugó defensivamente en el primer tiempo e intentó moverse ante la presión local en el segunod, sin éxito.

Con este triunfo en su primera presentación en lo que va del año, Brasil pareció darle la razón a la mayoría de los entendidos, que lo sindican como muy serio aspirante a conquistar el Mundial de España

● BOLIVIANOS FINALISTAS. Trinidad, que venció a "AFIM '78" (2-1) y Tahuichi que hizo lo propio con River (3-0), disputarán la final del II Campeonato Sudamericano Infantil de Fútbol.

Los equipos locales se mostraron superiores a los argentinos y lograron con justicia el derecho a definir el título. Por lo visto hasta el presente, Tahuichi es firme candidato a retener el campeonato.

● GANO PEÑAROL: Con su triunfo ante Wanderers (2-0), Peñarol vigorizó seriamente a acompañar a Defensor en la próxima edición de la Copa Libertadores.

ACA, BOCA NO EMBOCA

Cayó Ante "Chaca"; Chicago Ganó y Manda

Se disputó anoche la segunda jornada del cuadrangular **"Morón invita a los Campeones"**. En el primer turno **Chacarita derrotó a Boca por 2 a 1** en un encuentro agradable, donde el ganador justificó el resultado en base a la superioridad en todas sus líneas sobre este Boca de "emergencia". En el segundo encuentro se enfrentaron **Morón y Chicago, correspondiéndole el triunfo al conjunto de Mataderos por 6 a 4, por medio de penales, ya que el partido había terminado empatado 1 a 1. En el transcurso de este partido y cuando se retiraban los parciales de Chacarita, se "trenzaron" con sus similares de Morón. El motivo de la gresca: una bandera. Hubo corridas, golpes y demás "yerbas", hasta que las fuerzas policiales pusieron las cosas en su lugar, llevándose varios detenidos. Las posiciones las encabeza Chicago con 4, seguido por Morón y Chacarita con 2. El próximo viernes jugarán la última fecha: se enfrentarán Boca-Morón y seguidamente Chicago y Chacarita.**

BOCA: Genaro; Luquez, Tesare, Bachino y Suárez; Acevedo (Stafuzza), Quiróz y A. Alves (Gallardo); Sánchez, Ramoa (Baez) y Tamer. **DT:** Vázquez.
CHACARITA: Caffaro (Argueso); Abramovich, Montero (Batalla), Ingrao y Villalba; Rodríguez, Iervasi (Enriquez) y Borelli; García Melado, Gómez y S. Escudero (Echaniz). **DT:** Trigilli.
Gol en el primer tiempo: 24 m Gómez (CH).
Goles en el segundo tiempo: 22 m Echaniz (CH) y 37 m A. Alves (B).
Incidencias: 35 m (ST) expulsado Bachino (B) por juego brusco.
Arbitro: Cardillo.

* * *

MORON: Peidró; Marucci, Buzzo, Mehemed y Stagliano; Colombatti, López y Ruiz (Alvarez); Toloza (Larocca), Bianchini y Aricó (Marchiano). **DT:** Pérez.
CHICAGO: Traverso; Carrizo, Nahora (Aloi), Larramendi y Pereyra; Loyarte, Hermosilla y Franceschini; Armani, Romero (Assan) y Barrientos (Erba).
Gol en el primer tiempo: 45m Aricó (M).
Gol en el segundo tiempo: 36m Larramendi (Ch).
Penales: convirtieron para (Ch) Franceschini, Erba, Hermosilla, Loyarte y Aloi; para (M) Colombatti, Buzzo, Stagliano. Traverso contuvo el ejecutado por Bianchini.
Arbitro: Vigliano.
Recaudación: $ 78.058.870.

Caffaro grita "mía" y gana mientras "empujan" Baez y Abramovich.

ALONSO YA SE "V...ELEZ"

Hoy, la Ultima Reunión: Todo Indica que "es Número Puesto"

Tal vez, en la utilería de Vélez ya estén preparando, de manera muy especial, **la camiseta con el número 10.** Bordándole la brillantez del talento y la calidad. Es que el posible destinatario de esa casaca no es un jugador más. No, es un gran jugador. De galera y bastón. De lujo. **Es Norberto Osvaldo Alonso. Y hoy puede pasar a Vélez en forma definitiva.**

La historia de este acercamiento del "Beto" a Liniers arranca el lunes en Núñez. En una reunión mantenida con el presidente de River, Rafael Aragón Cabrera, Alonso le habría dicho al titular del club que **no quería jugar más con la camiseta de la banda.** Motivos: que lo hicieran entrenar con la tercera y la "poca demostración" de los directivos para que solucionaran su conflicto con Alfredo Di Stéfano.

El segundo capítulo de este acercamiento podría decirse que se escribió ayer, cuando **el jugador se reunió con el vicepresidente de Vélez, el arquitecto Francisco Pérez.** Las conclusiones de la reunión son muy claras: **respecto al sueldo ofrecido a Alonso no hay problemas, las dos partes están casi, casi de acuerdo.** Con relación a la prima a pagarle al "Beto", éste bajó sus pretensiones de manera que todo hace indicar que hoy mismo la incorporación al club velezano puede producirse; eso es lo que estiman los directivos de Vélez, pues al arreglo "económico" prácticamente ya convenido se suma el deseo de Alonso por abandonar a River. **¿Cómo, que quiere números?** Mire, oficialmente no conocemos lo que pagaría Vélez a la entidad "millonaria" y al jugador. Es **un gran misterio conocer esas cifras.** Pero estarían en el orden de los 250.000 a 300.000 dólares (por la adquisición de Alonso) y de algo menos de 100.000 en el caso correspondiente a la prima solicitada por el talentoso volante. Reiteramos que esto no es seguro, sólo versiones que escuchamos por "ahí". **Lo que sí es "posta" es que hoy al mediodía, en algún lugar de Buenos Aires, se reunirán los directivos de Vélez y los de River con Norberto Alonso, y que allí puede quedar definido todo.**

De Vélez hay mucho más. Por ejemplo, y siguiendo con Alonso, digamos que **si se concreta esta operación el club venderá a Carlos López al Independiente de Medellín,** de Colombia, aunque haya una pequeña diferencia entre lo que pide Vélez y lo que le ofrecen. Y otra más relacionada con Alonso: **si se arrepiente y no quiere pasar al cuadro de Liniers, los velezanos cargarán con todo en procura de Patricio Hernández.**

Vélez también busca un número 2, que **podría ser Tesare.** ¿Cómo? Si es que logra colocar a Cataldo en el Zaragoza de España. ¿No entiende? Es fácil. Vélez no cobraría por ese pase y saldaría la deuda que Boca tiene con el Zaragoza por el pase de Marcelo Trobbiani. Entonces, los "xeneizes" se sacarían de encima la deuda pero le darían a Tesare en forma definitiva.

Por último, a **Carlitos Bianchi le pasó algo para nada gracioso en Villa Gesell.** Lo mordió un ovejero alemán en la parte derecha del abdomen y le dejó una buena marca además del susto que le pegó a él y sus compañeros, que enseguida **fueron a averiguar si el perro estaba vacunado** (lo está). ¡Ah!, Bianchi todavía no arregló su contrato pero, al decir del presidente Petracca **"no habrá ningún problema para que lo haga, porque como buen hombre de Vélez que es logrará un acuerdo total con nosotros".**

Bochini, Años y Juramento: "Siempre de Independiente"

Fue en Necochea, con salados soplos de mar apagando las 28 velitas que indica la historia comenzada en Zárate, y junto a toda la familia "roja". Así festejó su cumpleaños Ricardo Bochini, el "Bocha" de Avellaneda, y no podía ser de otra manera.

Como tampoco tenía porque cambiar ese inalterable ida y vuelta de afecto que nació hace 10 años, entre el privilegiado protagonista del pelo color zanahoria y sus devotos tribuneros.

Por ellos y en homenaje a todo lo pasado, Bochini clausuró los festejos con un canto a la fidelidad: **"Quiero quedarme en Independiente toda la vida, aquí me siento cómodo y en ningún otro club podría estar mejor. Nunca he tenido problemas económicos, siempre arreglé mis contratos como pretendía y así me los respetaron. Yo siento la camiseta de verdad y también el cariño de la gente, solo quiero seguir bastante tiempo más para continuar devolviendo lo mucho que recibí en tantos años".**

Así celebró el "Bocha", con su gente de siempre y las palabras que corresponden —como debe ser— a un hombre agradecido.

SIN SOLUCION: Marginado forzosamente de este clima festivo, ayer se hizo presente en la sede de Avellaneda el preparador físico Carlos Kenny, para solucionar su alejamiento de Independiente tras su diferendo con el técnico Miguel Angel López.

Triunfos de Quilmes, Gimnasia y All Boys

Continúan los partidos amistosos, entre los equipos que se preparan con vistas a los torneos que darán comienzo en el mes de febrero. **Quilmes, en su estadio, derrotó a Banfield por 4 a 2,** en un partido atractivo, en el que ambos fueron en busca del resultado favorable.

La consecuencia de ello, fueron los seis goles de buena factura que se registraron en el encuentro. Por su parte **All Boys venció a Colegiales por 1 a 0.** En este partido hizo su presentación el recordado **Sergio Bismark Villar,** que respondió a las expectativas cumpliendo una acertada labor. Otro partido interesante fue el que apuraron **Italiano y Gimnasia,** en Bella Vista. Los "Men Sana", que al parecer se vienen con "todo", y para ello han reforzado el conjunto, **vencieron comodamente a los italianos por 2 a 0. Español,** en su cancha, **empató con Platense sin goles.** Para hoy habrá más partidos amistosos.

ITALIANO 0: Danielle; Herrera, Díaz, Bergessio, D'Alegre; Alvarez, Ríos y Rodríguez (Medina); Seppaquercia (Robles), Cabrera y Haffez (Valdivia). **DT:** D'Accorso.

GIMNASIA 2: Sánchez; Logatto, Romero, Higuaín (Tempesta) y Roma; Pezzati, Casinerio (Cragno) y Carrió (Rodríguez); Roselli (Etcheto), Domínguez, Scatolaro (Toledo). **DT:** Della Savia.

Gol en el primer tiempo: 40 m Pezzati (G).

Gol en el segundo tiempo: 42 m Rodríguez (G).

* * *

ALL BOYS (1): R. Brunetti; Villar, Pérez-Medone, Vlasich y J. González; De Felice (Zárate), Pellegrini (Cataldo) y Alí; Cermeño (Fernández), Llorente y Novoa. **DT:** Pavoni.

COLEGIALES (0): Leguizamón (Pollero); Laoretani (García), Bravo (Incandela), Martínez y Gianetti; Morelli (Dávila), Vázquez y C. Guillermo (Naveira); Goñi (Gelabert), Morello (Juárez) y Benítez. **DT:** Urbano.

Gol en el segundo tiempo: 7 m González (AB).

* * *

ESPAÑOL (0): Fernández; Márquez (Carrizo), Roca, Pérez y Bernárdez (Geréz); Quiroga (Vallejos), Agüero (Caroza) y Moreno (Savoy); Rivero (Loriente), Díaz (Simeone) y Arbelo. **DT:** Iturrieta.

PLATENSE (0): Fortunato; Cortés, Borelli, Guyón, López; Grimoldi (Gaona), Magalhaes (Ferreyra), Labruna (Schiappacasse); Cincunegui, Oviedo (Gentilini), Anzarda (Romero). **DT:** Machio.

Otros resultados: Quilmes 4 (Peñaloza, en contra, Millozzi, Verde y Pavón) **Banfield 2** (Leguizamón y Montecelo). **Selección de Tapalqué 0 Comunicaciones 4** (Suárez, Churruarín y Franzoni 2). **Barracas Central 5** (Lemos, Bogado, Zolorzano y Correa 2). **Combinado Libres "B" 1** (Rodríguez).

Partidos para hoy: Arsenal-Tigre, en el Campo Deportivo de Sasetru, Lanús-Armenio, Dock Sud-Reserva de Independiente, San Miguel-Reserva de Argentinos Juniors, Español (Combinado de Inmigrantes)-Talleres y Barracas Central-Excursionistas, todos comenzarán a las 17.30.

PUNO: LOS PUNTOS, O PARO GENERAL...

LIMA, 26 (AFP).— La población de Puno, en el sudeste peruano, amenazó con un **"paro general",** exigiendo que se le devuelvan dos puntos que perdió su equipo Alfonso Ugarte, de primera división, después de una reclamación de su rival Sporting Cristal.

Hace unas semanas, Ugarte venció al Sporting Cristal, pero ante reclamaciones de este último, la comisión de justicia del fútbol rentado, le dio los puntos al Cristal, de Lima.

Con esas dos unidades, Ugarte debía igualar al puntero, Melgar, cuando falta una sola fecha para que termine el torneo, de modo que esos puntos le resultan cruciales en su aspiración al título.

La población de Puno acordó anoche, en una asamblea general, reclamar esos dos puntos, expresando que de lo contrario iniciará una huelga

NOTICIAS EN ASCENSO

BANFIELD: Roberto Pedraza, libre de Chicago, se incorporó a la entidad.

COLON: Concretó las adquisiciones de Batellini (libre de Unión), Lapalma (viene de Grecia) y Santos Ferreyra, puntero proveniente de Tucumán. Sobre su pedido de jugar los domingos cuando Unión lo haga como visitante, es posible que AFA le de curso al mismo. Claro que cuando coincidan ambos equipos en su condición de local, los "rojinegros deberán jugar el día sábado.

TIGRE: Adquirió de manera definitiva al arquero Ruiz de Atlético Tucumán, en 150 millones y obtuvo el pase a préstamo del puntero Delarocca de San Lorenzo de Mar del Plata. El volante Lemme le interesa a Estudiantes de La Plata por quién ofreció dinero en efectivo, jugadores y un partido amistoso.

CHACARITA: Contrató a préstamo al arquero Caffaro y aguarda una respuesta de Argentinos por Osvaldo Escudero.

ESPAÑOL: El equipo de oriundos que representará al club en España, dentro de un torneo para aficionados obtuvo dos empates en otros tantos amistosos jugados en General Alvear y San Rafael, Mendoza.

TEMPERLEY: Renovó contrato Ottaviani y el club se encuentra interesado en Espósito, Di Lucca, Mércuri o Hernandorena.

ITALIANO: El arquero Daniele arregló su incorporación a préstamo por un año, y Forresi ya renovó su vínculo contractual con el club.

ARGENTINO DE QUILMES: Incorporó a Wagner de Estudiantes de La Plata y aguarda una respuesta de Racing sobre el arquero Moravec, que los "mates" tasaron en 15.000 dólares en caso de cederlo por un año y en 50.000 para la transferencia definitiva.

DEFENSORES DE BELGRANO: Jugará amistosamente ante Excursionistas el próximo sábado a las 17, para reanudar la disputa de la copa "amistad".

ARMENIO: Se sumaron al plantel dos nuevos profesionales: Vicente (Liga Chaqueña) y Lucero, de Defensores.

ARGENTINO DE MERLO: Comienza a entrenar el 1° de febrero.

PENAL: 3 INFARTOS, UNO IRREPARABLE...

ATENAS, 26 (AFP).— La prensa griega aún se hace eco del triple ataque cardíaco producido como consecuencia de un fallo del árbitro del encuentro de primera división de fútbol, entre Panatinaikos de esta capital y Olympiakos del Pireo, al sancionar un penal cuando los equipos estaban igualados 2-2.

El tiempo reglamentario ya había concluido, y la acción —que dio el triunfo al equipo Del Pireo— se produjo a los 9m de la prolongación, ya que se trataba de un encuentro por la copa Grecia.

De los 3 espectadores que cayeron al suelo al oír el silbato, dos lograron recuperarse en el hospital de Atenas, donde fueron trasladados con la premura del caso, para una atención adecuada. Pero con respecto al tercer infortunado, falleció en el acto, según informaron las autoridades del citado nosocomio.

ESPAÑA ES MUNDIAL

• **SOSPECHOSO:** Nuevas objeciones contra el control antidoping durante el mundial de fútbol de España, formuló Jupp Derwall, director técnico de la selección de Alemania Federal, considerada entre las grandes aspirantes a la victoria final.

"En principio, estoy en favor del control antidoping, pero pienso que será una verdadera tortura realizarlo inmediatamente después de cada dmcuentro. Yo —agregó— no tendría objeciones si lo realizaran en el hotel cuando hace unas horas que concluyó el partido".

• **MULTITUD:** El jefe de Prensa del Real Comité Organizador del Mundial '82, José María Calle, manifestó que están acreditados 7.500 periodistas, de los que 3.750 son redactores, 750 reporteros gráficos y 3.000 de radio y televisión.

• **CONFIANZA:** Un 70% de los brasileños confía en que su selección conquistará el máximo título a disputarse en España. Según una encuesta de "Gallup", siete de cada diez personas opinaron que Brasil reeditará sus logros de Suecia, Chile y México. El relevamiento muestra además mayor optimismo entre los habitantes de Río que los de San Pablo.

• **INAUGURACION:** La ceremonia inaugural del campeonato tendrá como protagonista a más de 5.000 personas y como complemento fundamental a 10.000 globos y centenares de palomas.

El programa incluye la formación de una gigantesca "paloma de la paz" humana y un total de 20 actos que serán televisados en directo a todo el mundo y según se anticipa, serán vistos por 1.300 millones de espectadores.

• **SIN HISTORIAS:** La selección nacional de Yugoslavia no disputará ningún encuentro amistoso antes de comenzar el mundial según adelantó hoy el técnico Miljan Miljanic. Este explicó que los seleccionados estarán sometidos a duras exigencias en la segunda fase de la liga yugoslava y por lo tanto no es conveniente arriesgarlos —y cansarlos— con más compromisos.

• **LA MARCHITA:** Para corregir la venta decepcionante de la primera versión del conjunto Red de San Luis, el célebre Plácido Domingo fue contratado para grabar una nueva y acaso definitiva versión del himno oficial del Mundial de España. Suerte, entonces, con el nuevo intento.

• **JARDINAZO:** Según anunciaron los organizadores del magno certamen, un millón de flores engalanarán los estadios donde se jueguen los partidos mundialistas. Teniendo en cuenta que habrá 52 en total, el promedio de flores por cotejo orilla las 20.000.

• **CAMBIO:** Decidido por la selección de El Salvador, que dispuso alojarse durante el Mundial en el complejo residencial de "Campomar", a 50 km. de Alicante, tras haber seleccionado en primer término al hotel "Rocas Blancas" de Santa Pola.

A PEÑAROL LE METIERON EL PERRO

MONTEVIDEO, 26 (Saporiti).— La exótica pasión de un hincha deportivo lo llevó al extremo de inscribir como socio a su perro que desde hace cuatro años, y en categoría cadete, figura en los registros sociales del Club Atlético Peñarol. El perro "Ringo Queirolo", un boxer blanco, abona al mes un dólar y centavos por tal "privilegio".

Para confirmar que es verdad, su dueño, el ciudadano Julio Raúl Queirolo, enseña orgulloso el carnet

La pasión deportiva del propietario y los suyos no termina allí sin embargo. En la casa de Queirolo, otro perro de 14 años, aunque no es socio, responde al nombre de "Obdulio", un cardenal se llama "Mazurkievicz" y un gato "El Nando" por el apodo del artillero Fernando Morena.

Los hinchas ya iniciaron la polémica: mientras los aurinegros hacen alarde de su popularidad diciendo que **"en Uruguay hasta los perros son hinchas de Peñarol"**, los de Nacional, sus rivales tradicionales, sostienen que **"en Peñarol, la prueba está, son todos unos perros"** y que **"bien visto, que un club que se las da de serio admita como socio a un can y le libre tarjeta, no es solo la más absoluta falta de seriedad sino la confirmación de que, sin un peso en las arcas, hasta los perros le sirve como socios".**

RUBIA, 26 AÑOS Y DT DE FUTBOL

SAN DIEGO, EE.UU., 26 (AFP y EFE).— La primera entrenadora de un club de fútbol en Estados Unidos se llama Lyn Hersay, es una bonita rubia de 26 años y acaba de ser designada directora técnica adjunta del equipo de San Diego.

La designación de Lyn Hersay parece poner en marcha una escalada femenina en el fútbol, porque antes una periodista de San Francisco había obtenido el derecho de penetrar en los vestuarios, antes y después de los encuentros, como jamás había ocurrido hasta ahora.

Los directivos del San Diego Soccer justificaron la contratación de Hersay en **"sus indiscutidas cualidades técnicas, que supo demostrar en el terreno de juego durante cinco años, al ser considerada entre las jugadoras más brillantes aparecidas en California".**

Los hechos consumados ratifican la avanzada y demuestran una particular situación donde el "viejo" sexo débil usufructua oportunidades y situaciones a la par de cualquiera de "ellos".

Al margen de esta cuestión, los anuncios de San Diego y San Francisco pueden representar un nuevo incentivo dentro del show tradicional que se monta para cualquier espectáculo futbolístico.

En Córdoba Reventó un Neumático, dio Varias Vueltas en su Coche y no se Machucó ni un Pelo

GUSTAVO BALLAS VOLVIO A NACER

VILLA MARIA, Córdoba, 26 (De nuestro corresponsal).— El ex campeón mundial de la categoría de los gallo juniors, el cordobés **Gustavo Ballas, sufrió un grave accidente automovilístico del que afortunadamente salió ileso.** Ballas debió soportar solamente algunos rasguños y contusiones en sus piernas, **pero no tuvo ninguna lesión seria.**

El pugilista se dirigía en las primeras horas de ayer lunes desde la localidad cordobesa de Cintra hasta esa ciudad, en su flamante automóvil Renault 18 TX que recientemente había adquirido, **y cuando se desplazaba a alta velocidad por la ruta, reventó un neumático del rodado, lo que provocó que el vehículo comenzara a dar varios tumbos sobre el camino en una alocada carrera.** El velocímetro del automóvil marcaba los **140 kilómetros por hora.** En declaraciones formuladas hoy aquí, Ballas dijo: **"Me encontré de pronto con el auto en posición normal y yo sin un rasguño debiendo salir por una de las ventanillas ya que las puertas no se abrieron. En el momento de producirse el accidente, yo volvía de pasar tres días de descanso, en casa de unos amigos que tengo en la localidad de Cintra".**

Pese a quedar el coche prácticamente destrozado, Gustavo Ballas resultó sin lesiones de consideración. **El ex campeón del mundo fue trasladado de inmediato a un centro asistencial de esta ciudad para comprobar si tenía lesiones serias.** Pero afortuadamente, los facultativos del hospital, comprobaron, tras una exhausta investigación, que su **estado era perfecto.**

El estilista cordobés que resignara su corona de los gallos juniors ante el panameño Rafael Pedroza, el pasado 5 de diciembre, había prometido regresar a los entrenamiento el día 15 del corriente mes, según lo informado oportunamente por su director técnico, Francisco "Paco" Bermúdez, en la ciudad de Mendoza. **Pero Ballas no apareció en esa fecha y sembró un interrogante entre sus allegados, amigos y también entre el periodismo deportivo** que esperaba su vuelta para conversar sobre su futuro inmediato. **Ahora Ballas anunció que estará en la capital cuyana entre mañana miércoles y el jueves para comenzar a entrenar.**

Junto a Palma, Tenemos Otros Seis Argentinos Rankeados

La Asociación Mundial de Boxeo dio a conocer ayer en Panamá, el ranking mundial correspondiente a enero y en el mismo figuran, al margen de Palma como campeón del mundo, otros seis argentinos en destacadas ubicaciones. El organismo mundial informó además que el panameño Eusebio Pedroza, titular de los plumas en tal versión, fue designado como púgil del mes por su victoria ante el puertorriqueño Juan Laporte en la decimocuarta defensa de su corona.

Juan Domingo "Martillo" Roldán es uno de los privilegiados con su segundo lugar en el ranking de los medianos cuyo campeón es Marvin Hagler y donde el venezolano Fulgencio Obelmejías es el único que antecede al cordobés.

Entre los medianos juniors Carlos del Valle Herrera también se ubica en la segunda posición del escalafón mundial que tiene como titular al japonés Tadashi Mihara.

En la categoría welter, encabezada por ese fenómeno que es Ray "Sugar" Leonard, el argentino mejor clasificado —octavo peldaño— se llama Alfredo Rubén Lucero. Dentro de los plumas aparece con el número seis en el ranking, Juan Domingo Malvares de Chubut, quien ya perdiera con el actual campeón Eusebio Pedroza.

Las categorías chicas señalan la presencia de otros dos profesionales en una ubicación de privilegio. Tanto Ballas en los supergallos como Laciar en los moscas ostentan el segundo lugar en el ranking y ambos tienen posibilidades concretas de acceder este año a una nueva chance.

SICOLOGICAMENTE OK: El panameño Roberto "Mano de Piedra" Durán mejoró mucho anímicamente en sus últimos días de trabajo en Las Vegas, como consecuencia de disminuir el favoritismo que pesaba en favor de su rival puertorriqueño, Wilfredo Benítez, y del anuncio sobre una nueva posibilidad para combatir con Ray Leonard por la corona de los welters que éste le arrebatara en Houston, Texas.

● **NUEVO ADIOS: LONDRES, 26 (EFE).**— Ken Buchanan, de 36 años, ex campeón del mundo de boxeo del peso ligero, anunció su retirada del pugilismo activo, después de perder anoche por puntos ante George Feeney, 11 años más jóven, en pela por el título británico de la citada categoría.

Buchanan, escocés de nacimiento, conquistó el título mundial ligero al derrotar al panameño Ismael Laguna, en Panamá, en 1970. Años después lo perdió ante el también panameño Roberto "Mano de Piedra" Durán, en el "Madison"

En la Viña, Nuestro Tenis Recoge

SANTIAGO, Chile 26 (ANSA).— Los tenistas argentinos Carlos Castellán y Guillermo Aubone se clasificaron para la segunda ronda del Gran Prix del balneario de Viña del Mar, a más de cien kilómetros de esta capital. **No tuvo el mismo éxito la presentación del otro argentino participante en este torneo, Alejandro Ganzábal,**

Carlos Castellán, número 4 en el ranking de Argentina, superó con comodidad al sueco **Stefan Simonsson por 7-6 y 6-2,** en poco más de una hora de juego. Por su parte, **Guillermo Aubone,** undécimo en la clasificación del ranking argentino, venció al juvenil chileno **Antonio Fernández por 6-3 y 6-0;** para derrotarlo solo necesitó cincuenta y cinco minutos. **Fue el tenista local Pedro Rebolledo quien eliminó a Alejandro Ganzábal** (también está cuarto en el ranking de su país, junto a Castellán) **en disputado encuentro.** Los guarismos arrojaron la ventaja para Rebolledo luego de tres sets: **6-1, 4-6 y 6-2.**

Otros resultados de la primera jornada de este torneo fueron los siguientes: Zoltan Kuharsky, de Hungría, derrotó al yugoslavo Damir Keretic por 6-4 y 6-2. **Antonio Zugarelli, de Italia,** venció al alemán occidental Hans Peter Kandler por 6-4 y 7-6. **El austríaco Peter Feigl** se impuso al chileno Belous Prajoux por 6-3, 3-6 y 6-3; fue éste uno de los resultados más sorpresivos de la jornada ya que Prajoux era uno de los candidatos más firmes a imponerse en este torneo de Viña del Mar. Por último, **el francés Paul Torre** eliminó a otro buen jugador como lo es el español Angel Giménez; el triunfo del tenista galo se produjo tras la disputa de tres sets: 1-6, 6-4 y 6-4.

● **EN BOLIVIA**

LA PAZ, 26 (AP).— Tenistas de trece países de América, Europa y Sudáfrica comenzarán a disputar en las próximas horas el **Torneo Cóndor del Plata",** organizado por la Federación Internacional de Tenis, **para jóvenes de 14 a 18 años.** Las delegaciones pertenecen a **Argentina,** Brasil, Bolivia, Chile, Paraguay, Perú, Venezuela, México, Estados Unidos, Canadá, España, Alemania Occidental y Sudáfrica.

POR DEPORTE

AJEDREZ: Marcelo Tempone venció al mendocino Luis Cantú en la tercera ronda del Campeonato Juvenil de este deporte que se está disputando en la ciudad de Chacabuco. **Con este triunfo, el ex campeón mundial se ubicó como único puntero del torneo.** Los resultados generales de la tercera ronda fueron los siguientes: Macagno superó a Slipak; Darcyl hizo lo mismo con Sorin; también Virginia Justo venció en esta tercera jornada, a Bracci; Yosifides superó a Alcantaro mientras que en las partidas entre Escandell-Cozzi y Moscovich-Stéfano hubo tablas.

GOLF: en la capital de Perú, Lima, **comenzará a disputarse hoy el Campeonato Sudamericano de este deporte,** que tendrá su versión número 15º para los varones (estará en juego la Copa Chile) y la número 8º entre las damas (donde se disputará la Copa Argentina). En este certamen participarán representantes de 16 países. El torneo, que se jugará en el Golf Club del distrito limeño de San Isidro, **tiene un costo de aproximadamente 70.000 dólares,** lo que en nada afectará al Instituto Peruano del Deporte, según informaron los organizadores del campeonato.

PARQUE SARMIENTO: un verdadero éxito ha tenido, hasta el momento, la concurrencia de público al Parque Municipal Presidente Sarmiento. **Desde su inauguración en el mes de setiembre del año pasado hasta el 31 de diciembre, ingresaron a las instalaciones del parque 532.000 personas** que gozaron con las prácticas de diferentes deportes y esparcimientos. En su colonia de vacaciones hay actualmente 580 niños que utilizan las diversas instalaciones. La afluencia de público ha crecido notablemente en los últimos días ya que el precio de entrada a la pileta ha rebajado en un 50%.

RUGBY: el club **Guazuvira,** de la primera división del rugby paraguayo, ya se encuentra en nuestro país para participar, desde el próximo sábado, en el **17º campeonato Seven de verano** que se dipustará en Mar del Plata, donde también jugarán equipos de esta Capital y de la costa marplatense.

Una visita a puro pedal. Ayer arribaron los integrantes del equipo de ciclismo en ruta de Italia. Participarán entre otras competencias, en la 6ª Vuelta de Mendoza.

Italianos Para la Gran Ruta

Procedente de Roma, llegó ayer al país el equipo ciclístico italiano de ruta que participará, desde el 4 hasta el 16 de febrero, en la "VI Vuelta de Mendoza".

La delegación está compuesta por cuatro corredores, el director técnico y el auspiciante del equipo. Los ciclistas son: Alessio Lucchesi (20 años, de Pistoia), Paolo Bertini (20 años, de Piza), Leo Ferrali (20 años, de Pistoia), Maurizio Reali (23 años, de Piza); el director técnico Ettore Giglioli

Dialogamos a su arribo y, Giglioli comentó: **"Venimos en representación de la Federación Ciclística Italiana. El equipo está compuesto por corredores semiprofesionales de primera y segunda categoría.**

Con respecto a los ciclistas argentinos, el director técnico visitante expresó: **"La Argentina, todavía, no alcanzó el nivel que tienen los países que son líderes en el mundo. Pero, a pesar de ello, tiene ruteros de jerarquía como Escalante, Gómez, Cortez y Pedro Omar Caíno. Algunos me hablaron de Antonio Alexandre pero yo no sé quién es. Debe ser porque ese muchacho se dedica a la velocidad en pista y nosotros nos especializamos en otra cosa".**

MOTOS 0 km
SIN ANTICIPO
TODO EN CUOTAS
Gilera 215-Honda
desde $ 300.000
Av. Rivadavia 12124
4 c. Est. Liniers

EN MEDIO DE LA TORMENTA, TODO EL MUNDO TOMO PARTIDO POR LOS VOLANTES

¡Más que Pilotos, Pararrayos!

PARIS, 26 (AFP).— Un estudio de abogados de la capital francesa, analiza hoy la situación planteada a los pilotos de Fórmula 1 Internacional, cuyas superlicencias que los habilita para ejercer su profesión, les fueron retiradas por la Federación Internacional Sport Automobile (FISA), el sábado pasado, después del "Gran Premio de Sudáfrica".

Al mismo tiempo, un clima abiertamente hostil a Jean Marie Balestre, titular de la FISA y al inglés Bernie Ecclestone, presidente de la Asociación de Constructores de Fórmula 1 (FOCA), se advierte en todos los medios de prensa, especializados o no, que se refieren a la crisis iniciada la semana pasada en el circuito de Kyalami.

Prácticamente, todos los medios de difusión denuncian la connivencia que existe entre Balestre y Ecclestone, señalados como promotores del enfrentamiento con los pilotos y con el solo objetivo de ampliar aún más el control que ejercen sobre la Fórmula Uno.

En todo caso, los pocos pilotos que dieron a conocer su posición, hasta ahora de respaldo a la Gran Prix Driver Asociation (Asociación de Pilotos de Grandes Premios) que preside el francés Didier Pironi, lanzan violentos ataque contra los dirigentes, enfrentados hasta comienzos de 1981 y aliados incondicionales en los actuales momentos.

"Lo que no entiendo es por qué (Balestre y Ecclestone), no se quedan en su lugar", protestó ayer el piloto de Talbot-Ligier Jacques Laffite, quien hizo conocer a la prensa deportiva su hartazgo de la situación.

"Balestre quiere saber ahora cuáles son nuestros contratos; lo que ganamos y hasta los días que ensayamos, cuando eso nos concierne solamente a nosotros y nuestros empleadores", aseguró el piloto francés.

Más todavía, Laffite exigió que Balestre **"sea honesto aunque sea una vez en su vida y diga la verdad qué quiere hacer de la Fórmula Uno, así puedo decidir si debo retirarme o continuar, ya que así no se puede seguir. En vez de estar concentrados para correr, tenemos que preocuparnos por saber qué es lo que va a pasar, ante cada nueva carrera".**

Las palabras de Laffite, se aproximan mucho al tono de amargura con que el joven y talentoso compatriota suyo, Alain Prost, ganador el sábado en Kyalami tras una carrera de antología, comentó las acciones de los actuales dirigentes de la Fórmula Uno.

Prost, como la mayoría de sus colegas, reclama de los directivos **"actitudes y reglamentaciones claras y coherentes"**, después de tomar nota de las opiniones y críticas de los pilotos, que exponen su vida sin ser considerados más que como simples empleados.

Por su parte, Didier Pironi, que es la figura representativa más importante de los pilotos en rebeldía, prefirió guardar silencio y dedicarse a las consultas jurídicas en previsión de que el Comité Ejecutivo de la FISA, que se reúne el jueves próximo, mantenga y aún profundice las sanciones.

En especial, la Gran Prix Driver Asociation y sus asesores, analizan de qué modo podrán neutralizar el próximo paso que dará la FISA, con casi total seguridad de que el ente rector anunciará un rosario de suspensiones de los principales promotores de la "rebelión", con el evidente propósito de dividir el frente unido de los pilotos.

Mientras tanto, todos los conductores han planteado sus serias dudas en torno del "Gran Premio de la República Argentina", segunda competencia válida para el campeonato mundial de Fórmula Uno en 1982, previsto para el 7 de marzo en Buenos Aires, cuya realización puede ser perturbada por las eventuales sanciones.

Pero otro factor que ninguna de las partes en pugna han tenido muy en cuenta, puede comenzar a pesar, de acuerdo a las decisiones que la FISA adopte el jueves, y el tema está referido a la actitud que adoptarán los principales equipos, respaldados por las grandes fábricas.

Para nadie es un secreto que Niki Lauda mantuvo una extensa conversación telefónica con Enzo Ferrari y el legendario constructor, ya tomó decididamente parte a favor de los pilotos, y lo mismo harían en pocas horas más, Renault, Talbot-Ligier y Alfa Romeo.

MANEJO LIMPIO: SEGUNDO PUESTO PARA REUTEMANN

MILAN, 26 (ANSA).— El piloto argentino Carlos Alberto Reutemann figura en el segundo lugar en la clasificación para el premio "Conducción Limpia" que los principales periodistas especializados en automovilismo deportivo de todo el mundo, otorgan anualmente al piloto que muestra mayor corrección en las pistas.

El premio para la temporada 1981, fue otorgado al piloto brasileño Nelson Piquet que conquistó el campeonato del mundo. La clasificación de la actual temporada, que se inició el sábado 23 en Sudáfrica, la encabeza el francés Alain Prost, que venció en Kyalami después de perder una vuelta tras detenerse en boxes a cambiar un neumático.

Prost, únicamente con una actuación antológica, pudo vencer a Reutemann por estrecho margen, en la votación de los especialistas. De no ser por el piloto de Renault, Reutemann hubiera vencido ampliamente, porque produjo una actuación magnífica, luchando solo contra los conductores que utilizan motores Turbocomprimidos, mientras el argentino, en su Williams, usa el tradicional motor Cosworth aspirado.

LEA A FERRARI, LE JURAMOS QUE NO TIENE DESPERDICIO

MILAN, 26 (ANSA).— Según Enzo Ferrari, **"saturada de millones, la Fórmula Uno está ahogándose en un estanque contaminado por ambiciones incontenibles; glotonerías ilimitadas y vergonzosos compromisos"**. Las acusaciones del "gran viejo" del automovilismo deportivo mundial, aparecen hoy a toda página en el diario **"La Gazzetta Dello Sport"**.

Ferrari se desahoga una vez más contra el clima que impera en el gran circo (nunca mejor que ahora, el término resulta justo), luego de los acontecimientos producidos en Sudáfrica.

El legendario constructor (que siempre dice que si no hubiera sido piloto y fabricante de autos habría ejercido el periodismo), escribe un largo artículo en el que centra sus críticas en los dos personajes —protagonistas más discutidos de la Fórmula Uno: el francés Balestre, por la FISA y el inglés Ecclestone por la FOCA, líder de los constructores británicos.

Enemigos jurados la temporada pasada, Balestre y Ecclestone han consolidado ahora una alianza de poder que en Sudáfrica fue ásperamente contestada por los pilotos a raíz de la exigencia de hacerles firmar una declaración como condición determinante para concederles las "superlicencias". Ferrari destaca en su artículo que el documento que Balestre y Ecclestone pretendieron imponer a los pilotos es, en la mayor parte de sus cláusulas, ridículo, porque pretende compromisos que ya están encuadrados en los reglamentos deportivos de la FISA.

"El presidente Balestre debe hacer una reflexión —señala Ferrari—: **cuando se consolidó en el poder de la FISA apoyado por los equipos Talbot-Ligier, Renault, Alfa Romeo, Osella, Toleman y Ferrari, exhibió un programa de moralidad, orden y control de la Fórmula Uno, que debía devolver autoridad y credibilidad a la devaluada autoridad deportiva".**

El constructor italiano sostiene también que el Gran Premio de Sudáfrica se salvó la semana pasada en gran parte gracias a una gestión de la escudería Ferrari, **"que favoreció el encuentro del viernes, a las nueve de la mañana, entre Balestre, Ecclestone y Didier Pironi, este último piloto de mi escuadra y líder de los pilotos".**

Sostiene Enzo Ferrari que detrás de los gestos de Balestre se esconde la dirección de Ecclestone, **"que defiende con desenvuelta determinación las cuotas que le han sido atribuidas del ocho por ciento sobre todos los grandes premios y del treinta y tres por ciento sobre los derechos de radio, cine y televisión".**

"Y todo no termina aquí —agrega el viejo luchador italiano— **también en la Comisión de Fórmula Uno, el eje Ecclestone-Balestre, hace ineficaz cualquier oposición mitigadora".**

Ferrari protesta también por la **"ilegal decisión"** de los comisarios deportivos del circuito sudafricano de Kyalami, que decidieron suspender las superlicencias de los pilotos y por el **"compromiso de cualquier tipo (que favoreció obviamente a los constructores ingleses que carecen de motores a turbocompresión), que fueron 'advertidos' y no sancionados por presentar máquinas con un peso inferior a los límites fijados por los reglamentos de la FISA y que lisa y llanamente tenían que quitarlas de la clasificación y no dejarlas partir por no ajustarse a lo estipulado".**

Ferrari finaliza diciendo que hasta que no se **"rompa la trenza"**, la Fórmula Uno caerá en un cono de sombras, del cual no podrá salir.

AVISOS CLASIFICADOS

3 TERRENOS Y LOTEOS (Cpra. - Vta. - Perm. - Transf.)

VENTAS

JOSE C. PAZ 10 x 40 ctdo. $ 7 mill. y plazos a convenir. 751-5370.

LOTES a mts. C. Cintura totalm. financiados. Poses. 5 ctas. y $ 300.000 p. mes. B. Viaje 683 Morón.

16 COMPRAS Y VENTAS VARIAS

VENTAS

A NOVIOS

Par de alianzas oro 18 kls. $ 599.000 grabadas.

COMPRO ORO

Av. Sáenz 1230 - Local 17

24 PERSONAL P/CASA DE FAMILIA (Pedidos - Ofrecidos)

PEDIDOS

170 MILL. muchacha cam. urg. 20 - 45 años, p. matrim. Baradero 253, 67-4922.

crónica CLASIFICADOS en: RAMOS MEJIA 9 de Julio 98 TE 654-1736 /2514/1247/4193

crónica CLASIFICADOS DICTE SU AVISO POR TELEFONO 38-8770 37-5321

25 OFICIOS VARIOS (Pedidos - Ofrecidos)

OFRECIDOS

SR. respons. p. portero aydte. limp. edif. y o ofic. 744-9909.

PEDIDOS

OFIC. CAÑISTAS

Conocimientos de planos y accesorios p. cañerías vapor y neumáticas.

OFIC. INSTRUMENTISTAS (Tubing) c. interpretación de planos.

Para trabajos Z. Llavallol. Presentarse de lunes a viernes con Libreta Fondo Desempleo y certif. trabajos anteriores en:

GORRITI 2 piso 2º Of. 13

L. de Zamora, 8 a 13 hs.

IMPORTANTE GOMERIA — necesita — AYUDANTES Y OFICIALES

Presentarse HOY y días subsiguientes en:

AV. DEL TEJAR 3279 Capital

CERRITO 1070 10º PISO Capital

AV. MARCELO T. DE ALVEAR 3192 Ciudadela

Maldad a Pleno

LA FISA PREPARA EL CADALSO...

PARIS, 26 (ANSA).— El Comité Ejecutivo de la Federación Internacional Sport Automobile (FISA), se reunirá el jueves próximo para resolver la candente cuestión de las suspensiones de las superlicencias a los pilotos que el sábado participaron en el "Gran Premio de Sudáfrica".

Varios delegados arribaron a Paris, directamente desde Johannesburgo para participar del importante cónclave. Los comisarios deportivos que suspendieron a los pilotos al terminar el "Gran Premio" como consecuencia del conflicto surgido entre la FISA y los conductores, deberán elevar toda la documentación informativa, para que los ejecutivos del ente rector obren en consecuencia.

Los pilotos que participaron en la competencia sudafricana, reclamaron inmediatamente después de ser suspendidos. En un comunicado difundido ayer en Paris, la FISA sostuvo que las suspensiones de los pilotos eran "por tiempo indeterminado" y no a "perpetuidad".

La FISA notificó también que la cuestión de los suspendidos sería analizada exaustivamente para deslindar responsabilidades y establecer que pilotos se hacen pasibles de las sanciones y quienes seran "absueltos".

La decisión final, será adoptada por un tribunal internacional de apelación, en el que figuran jefes de equipos; patrocinadores publicitarios; miembros del Buró de la FISA y organizadores de competencias. En cuanto a los pilotos, podrán participar de la reunión, si lo desean, pero sin voz y sin voto, como viene sucediendo desde que el Comité Ejecutivo de la FISA, constituyó la Comisión de Fórmula Uno.

Ajedrez Fatal...

JOVEN INGLES MUERTO EN BRASIL

RIO DE JANEIRO, 26 (Saporiti).— El campeón juvenil de ajedrez de Gran Bretaña, Ian Weels, de 16 años, que había llegado a Río de Janeiro para participar del campeonato internacional de ajedrez "Peón de Oro", murió en el Hospital de los Servidores del Estado, víctima de problemas neurológicos.

Ian sufrió un paro cardíaco el día 19, cuando tomaba un baño de mar en Copacabana, siendo atendido en el puesto central de Salvamento, en el Instituto Brasileño de Cardiología y luego transferido al citado nosocomio.

A pesar de todos los esfuerzos realizados por los médicos, el joven no consiguió superar los problemas neurológicos y murió al lado de su madre, que llegó de Inglaterra, con un pasaje suministrado por los organizadores del campeonato.

● MURIO SIVILOTTI

MADRID, 26 (EFE).— Falleció la pasada madrugada en Madrid el ex ciclista italoargentino Bruno Sivilotti, después de larga enfermedad.

Sivilotti, que contaba con 43 años de edad, había nacido en Italia y se nacionalizó en Argentina para posteriormente, venir a residir en España.

Bruno Sivilotti era especialista de pista y participó en numerosas ediciones de seis días de Madrid, junto con los españoles Hortelano, Morata, Penalver y Poblet, durante los años sesenta.

También actuó en algunas pruebas por carretera, incluso una vuelta a España, pero sin gran éxito.

CON LA VERDAD VIENTO EN POPA

Sobre la Regata de la Vuelta al Mundo y una Aclaración: "Argentina es un País Maravilloso"

La desmentida de las autoridades oficiales vinculadas a la regata internacional "Vuelta al mundo '81-'82", sobre un supuesto malestar entre sus participantes ante restricciones a las que se habrían visto sometidos, y la posterior aclaración del periodista francés a quien se le atribuyen las versiones, **parece dar por terminado un episodio que en las últimas horas amenazó con generar un escándalo.** Las versiones sobre el presunto descontento fueron publicadas por el diario marplatense. **"El Atlántico"**; en las mismas se hablaba de **quejas por haberse escogido un puerto militar para la recalada de los yates, y de consecuentes reclamos para que el atrocadero sea trasladado al puerto de Olivos**, para obviar ese inconveniente. También se señalaba los **impedimentos que habría impuesto la guardia militar para que los tripulantes pudieran llegar a los yates con invitados, aunque todo lo cual, fue desmentido**.

● **LA PALABRA OFICIAL**

MAR DEL PLATA, 26 (De nuestro corresponsal).— El capitán de navío (RE) **Atilio Santiago Poretti desmintió rotundamente la existencia de un supuesto malestar entre los participantes de la regata alrededor del mundo.**

Las versiones sobre el presunto descontento fueron publicadas por el diario marplatense "El Atlántico" y Poretti las atribuyó a un periodista francés de quién dijo que **"tengo la impresión de que busca una provocación para hacer algo escandaloso". "Es la única persona que continuamente formula quejas y si los demás están conformes, el periodista es entonces, quien esta fuera de lugar".**

El capitán Poretti, ante el problema planteado, señaló que **"nosotros tenemos bien en claro la organización, para lo cual hemos contado con la inestimable ayuda de la Base Naval y de la intendencia de general Pueyrredon, la prueba esta dada en las comodidades que se han dado, ya que además, de los teléfonos del Yacht Club".**

● **LA VOZ DE MANTOUX**

El periodista en cuestión es **Tierry Mantoux**, de 24 años, que escribe para "Le Equipe", "Le Express" y "Le Cahiers du Yachting" además, de hacer notas diarias para Radio 7 de Francia.

Mantoux, consultado también por el diario "El Atlántico" señaló que **"yo no he dado ha conocer ninguna versión sobre la Argentina. Si he protestado por la mala organización y atención que se le brinda a los periodistas que hemos llegado de todas partes del mundo, para cubrir esta competencia en lo que respecta en facilidades para la comunicación".**

"Yo soy periodista y punto, no busco ningún escándalo, simplemente cubro la parte de la regata y nada más", agregó.

Mantoux destacó que **"en algunas notas, inclusive, hablé de este maravilloso país sobre el que pienso se debería difundir su verdadera realidad en el exterior".**

Dijo que **"estoy maravillado con Mar del Plata, cuando salí de París, me habían dicho muchas cosas feas de este país, pero veo que todo ha cambiado. Soy un ferviente defensor de los derechos humanos ya que me formé en la Sorbona, donde estudié filosofía y literatura, pero eso nada tiene que ver con mi trabajo de periodista deportivo y con lo que estoy haciendo aquí".**

"La política no me interesa —subrayó el periodista francés—, **me interesa si trabajar como en cualquier país del mundo. Tuve aquí algunas dificultades al principio, pero la prepotencia que pensaba encontrar no existe".**

A su vez, Pierre Squale, periodista de la televisión francesa, coincidió con su colega en cuanto a las trabas que se le presentaron para desarrollar su trabajo periodístico, empero recalcó que con el paso de los días se han subsanado los problemas.

"Creo que se trató de un poco de inexperiencia", dijo.

● **LA REGATA**

Con la llegada del yate italiano **"Rally Go"**, suman 14 los que finalizaron la tercera etapa de la regata Vuelta al Mundo '81-'82, que lidera **"Mor Bihan"**, de Francia.

La embarcación italiana llegó al puerto local ayer a las 13.30, empleando un tiempo real de 738h30m32s y un tiempo corregido de 586h15m5s, que la ubica en el duodécimo lugar de la clasificación general.

Para hoy son aguardadas las llegadas de "Skopbank of Finald" y "Igagomma", en tanto que en las jornadas sucesivas harán lo propio las 6 embarcaciones restantes. La largada de la última etapa será el 27 de febrero, con destino final a la ciudad inglesa de Portsmouth.

En lo que respecta a los 6 barcos que faltan arribar a la rada marplatense, no surgieron novedades.

Todos ellos navegan en perfectas condiciones pese a que en la víspera **corrieron versiones no confirmadas sobre que el velero escocés "Bubbegum" habría roto su timón.**

La nave se habría dirigido al puerto chileno de Punta Arenas para hacer el arreglo correspondiente, pero podría ser descalificada por no haber hecho la reparación en el puerto autorizado por las autoridades de la regata.

AVISOS AGRUPADOS AVISOS AGRUPADOS

TECNO BRIDAS
INSTALACIONES Y CONSTRUCCIONES
SAICIF

Requiere:

ELECTROTECNICO

Para mantenimiento eléctrico preventivo y correctivo de Usinas Termoeléctricas. Con buena base teórica y Training en Usinas (no menor a 5 años).

INSTRUMENTISTAS ELECTRICOS Y NEUMATICOS

Para mantenimiento de Usinas Termoeléctricas. Con buena base teórica y Training en Usinas (no menor a 5 años).

Se ofrece:
* Relación de dependencia.
* Beneficios Sociales.
* Excelente remuneración.

Presentarse a partir del día de la fecha, desde las 7 horas en:

PUERTA 1 DESTILERIA YPF - LA PLATA
Con certificados de trabajos anteriores y curriculum vitae

METALURGICA
Necesita
Soldadores Eléctrico - Autógena - Ayudantes plegadora
OPERARIOS
Presentarse HOY de 8 a 16 hs. con Certificados de Trabajo
BELGRANO 3075
AVELLANEDA

CRONICA CLASIFICADOS

Compro Alh. Antig. de
ORO
Cotización Internacional
Joyería "EL TASADOR"
ESMERALDA 610

Alhajas Antiguas de
ORO
BRILLANTES
COTIZACION INTERNACIONAL
Pagamos x gr. ó como Alhajas si están en buen estado
ESMERALDA 673

ORO • PLATA • BRILLANTES
JOYERIA JOSE MARIA MUÑOZ
TASACIONES GRATIS - MEJORO CUALQUIER OFERTA
COTIZACION LONDRES - ZURICH - BAIRES
SABADOS ABIERTO HASTA LAS 16 HS.
CATAMARCA 14 Fte. Chevallier • PUEYRREDON 519 Esq. Corrientes

ORO 1.000.000 — ¡NO LO CREA! **ORO**
CORPORACION DE JOYEROS PAGA LO JUSTO
Superamos toda oferta en ORO bajo y piezas rotas.
PUEYRREDON 214 Gal. H. Pícaro L. 8

ORO PUEYRREDON 145, LOC. 11
$ 145.000 GR. C/B FRENTE TESORERIA ONCE SABADOS ABIERTO

ORO POMPEYA $ 650.000 x ALH. ANT. C/B
ESQUIU 941 FRENTE A LA IGLESIA • SABADO ABIERTO •

ORO LA RECOVA DEL ONCE
Superamos toda oferta
AV. PUEYRREDON 95

ORO POMPEYA
Av. Sáenz 946 Loc. 11
(Galeria Monumental)
SUPERO CUALQUIER OFERTA

ORO BME. MITRE 2781 a mts Pueyrredón
Plata Brillantes Alhajas Antiguas
TASACION INSUPERABLE

ORO RIVADAVIA 2555
$ 380.000 x GR. C/B.
Rescato Pólizas a ½ cuadra Bco. Municipal

GASCON 696 A Casi Esquina Av. Corrientes 4.200
EN ORO BAJO Y ALHAJAS ROTAS, MEJORO TODA OFERTA Sábado 1/2 día Abierto

EL TRUS COMPRA
ORO $ 620.000 x Gr. c/b - Rescato Pólizas
RIVADAVIA 2219

ORO SAN MARTIN NADIE PAGA MAS
GALERIA COLONIAL LOC 26 (Fte Estación)
Alh. Antig. Plata Brillantes

AVELLANEDA ORO
$ 982.000 Oro 18 Kl a. a. Brillantes Plata Antig.
AV. MITRE 177 – Avellaneda
de 9 a 20 hs.

ORO CORRIENTES 2832
Casi Esq. Pueyrredon
PLATA - BRILLANTES - ANTIGUEDADES
PAGAMOS UN ADICIONAL POR HECHURA

ORO PERFUMO en ONCE
$ 400.000 Oro 18 Alhajas Antiguas
RIVADAVIA 2972

ORO PUEYRREDON 512
CASI ESQUINA CORRIENTES
SUPERAMOS
CUALQUIER PRECIO Y PAGAMOS UN ADICIONAL POR HECHURA

ORO CONSTITUCION
Dentro Est. $ 790.000 x Gr. en Alhajas Antiguas C/Brill. BRASIL 1128 Loc. LyL

ORO BME. MITRE 2770
BRILLANTES, PLATA, ALH. ANT. A pasos
PAGAMOS UN ADIC. EN ALH. Pueyrredón

ORO BME. MITRE 2715 a 1 cdra. Pueyrredón
Plata Brillantes Alhajas Antiguas
MAXIMA COTIZACION EN ONCE

ORO PRIMERA JUNTA
PLATA - BRILLANTES - ALHAJAS ANTIGUAS
CONSULTENOS !! NADIE PAGA MAS
ROJAS 59 a 1/2 Cdra. Rivadavia y 1 Cdra. Est. Caballito

ORO - PLATA EN BELGRANO
Brillantes - Relojes de bolsillo - antigüedades
Av. Cabildo 2450 - Loc. 21

ORO EST. RETIRO
Entre Estación San Martín y Belgrano
$ 790.000 x Gr. en Alhajas Antiguas

EMPRESA PAVIMENTADORA
Necesita
OFICIALES Y AYUDANTES
Presentarse con Libreta
MORENO 5267
TABLADA - SAN JUSTO

EMPRESA CONSTRUCTORA NECESITA PARA SU OBRA EN TAPIALES
OFICIALES ALBAÑILES Y AYUDANTES
Presentarse con libreta de fondo de desempleo en:
Paraguay 755 - Capital

ARMADORES CALDEREROS (10)
SOLDADORES CO_2 (10)
HERREROS TRAZADORES (10)
HERREROS ARMADORES (10)
BOBINADORES
TRANSFORMADORES
ALTA TENSION (10)
Con experiencia. Zona: San Justo. Interesante remuneración. Comedor económico. Transporte. Presentarse hoy y días subsiguientes de 8 a 17 hs. en:
Bolívar 240 1° Of. 2 R. Mejía
Suipacha 576 1° Capital

DICTE SU AVISO POR TELEFONO
38-8770 37-5321

ORO ARTIGAS 92 - LOCAL 24
Frente Plaza Flores-Supero ofertas
Alhajas y brillantes Tasaciones gratis 9/20 hs.

ORO CORRIENTES 5233 Y CANNING
GALERIA GALECOR
Loc. 17
$ 1.400.000 x alh. 18 grs.

PROFESIONALES

VENEREAS - GLANDULAS
PIEL - VIAS URINARIAS
Dr. Cortondo (Med.) - 15 - 21 hs.
Sábado. 9 - 12 hs.
Saavedra 22 - P.B. "B" 48-0401
(Plaza Once)

VENEREAS - URINARIAS - PIEL
Dr. MORALES - Médico
Lunes a viernes 10 a 12 y 17 a 20 hs
RIVADAVIA 3132 - ONCE

VENEREAS
Urinarias - Piel - Glándulas
Dr. O. Brizzio (Médico) 49-1525
9-12 y 15-20 hs. Sábados 9-12 horas
Bmé. Mitre 2105 - (Congreso)

SAN ISIDRO — Programa Completo Para la Reunión de HOY

1ª CARRERA — Pr. MONARQUE (comienza 1ª apuesta doble: $ 2.000) - 1.000 Mts. — A las 16.45

(APUESTAS A GANADOR, SEGUNDO, TERCERO, IMPERFECTA Y TRIFECTA)

4 ULT. PERF.	ANOTADOS	JOCKEY	c/k. PADRE-MADRE	CUIDADOR	ULTIMA PERFORMANCE	JOCKEY	Kl.	COTIZACIONES			Tiempo	Hip./Pta.	Fecha
1S 2L 3L 0L	1 ARUBA	no correrá	4/57 Achalay-Arpeggio	M.López	1 por cab. Doña Flor 56	R.Cabrera	56	7.614	en	248.052	57"4/5	S.In.	20/1/82
4S 0S 0A 2L	2 STRUEGA	O.Zapata	4/57 True Vit-Sun Lace	J.Cima	4 a 2 cpos. de G. Alarde 56	O.Zapata	55	21.445	en	162.536	57"3/5	S.In.	27/11/81
0A 0A 0S 3S	3 ABEJA	J.Valdivieso	4/57 Cambremont-Hony Sweet	H.Santos	9 a 8 cpos. de R. Bluea 56	J.Valdivieso	56	37.366	en	132.435	1'14"2/5	Arg.h.	9/1/82
5S 0S 0S 0L	4 ELBITA	J.Paule-4	4/57 Ecuánime-Miss Elba	P.Palacio	5 a 5 cpos. de Aruba 56	S.Paule	50	8.175	en	248.652	57"4/5	S.In.	20/1/82
3S 0S 2A 3S	5 SERENELY	M.Abregú-2	4/57 Dairy-Stellia	L.Canú	3 a 1½ cpos. de Aruba 56	N. Abregú	50	33.431	en	248.652	57"4/5	S.In.	20/1/82
0S 0A 0S 0S	6 ANGEL FLOWER	R.Galloso	4/57 El Botija-Angel Gal	H.Yalet	8 a 13 cpos. de Franela 56	R.Galloso	56	11.436	en	439.188	57"	S.In.	20/1/82
4S 6L 0S 4L	7 IVANJICA	R.Riveiro-4	4/57 Mysolo-Uvira	E.Boni	4 a 4½ cpos. de Aruba 56	R.Rivero	56	150.017	en	248.652	57"4/5	S.In.	20/1/82
0A 0A — —	8 CALENDRA	H.Libré	4/57 Pappe II-Tormentushka	J.Díaz	8 a 10 cpos. de S. Tati 56	R.Laitán	55	8.675	en	66.525	57"	Arg.n.	17/8/81
— — — —	9 ALGACIR	E.Carello	4/57 Pales-Sarawaki	F.Richi	Actuó en Rosario	—		—		—	—	—	—
0L 0S 0L —	10 QUILMEÑA	XX	4/57 Snow Tiger-Chore	E.Clerc	7 a 11 cpos. de Azotina 56	D.Dominguez	55	9.277	en	67.883	1' 8"2/5	L.P.n.	10/12/81
0S 0S 0S 6S	11 DAME BAR	R.Desvard-2	4/57 Ocean Bar-Dame Brocha	V.Reviriego	9 a 10 cpos. de Aruba 56	R.Desvard	50	889	en	248.652	57"4/5	S.In.	20/1/82
0S 0A 0S —	12 SISEBUTA	P.Garnica-3	4/57 Snow Car-Baltra	I.Basualdo	7 a 6½ cpos. de Hekatonica 56	P.Garnica	55	527	en	191.886	1'13"2/5	S.Ip.	14/11/81
0S 3L 0S 0S	13 JAMBA	V.Emmoto-3	4/57 Campionnisimo-Jogleria	J.Muret	10 a vs. cpos. de Yonderina 56	J.Michelli	54	374	en	251.464	56"3/5	S.In.	12/12/81
3S 0S 0A —	14 MERCENARIA	V.Centeno	4/57 Monviso-Signatura	E.Sauro	3 a 7 cpos. de Franela 56	V.Centeno	56	25.775	en	439.188	57"	S.In.	20/1/82

Candid.: STRUEGA (2) — Enem.: Serenely (5) — Sport: Mercenaria (14)

2ª CARRERA — Pr. BOQUERON (finaliza 1ª apuesta doble - comienza 2ª apuesta doble: $ 2.000) - 1.400 Mts. — A las 17.15

(APUESTAS A GANADOR, SEGUNDO, TERCERO, IMPERFECTA Y TRIFECTA)

5A 5S 0S —	1 ES MANTECOL	I.Gorrais	3/56 Mantecón-Es Ligera	H.Martinez	5 a 5 cpos. de P. Azul 56	I.Gorrais	55	23.111	en	124.536	1'28"2/5	Arg.n.	11/12/81
2S 3S 3S 4A	2 VIO BLUFF	P.Molina	3/56 Snow Bluff-Violena	L.Romero	2 a 3 cpos. de B. Label 56	P.Molina	54	62.435	en	455.636	1'31"2/5	S.In.	8/1/82
— — — —	3 BARRIO REO	A.Tarraño-2	3/56 Atronador-Black Moon	A.Haim	Debuta	—		—		—	—	—	—
4L 0L — —	4 PARALO	J.Corso	3/56 Pantano-Gestadora	C.Ramirez	4 a 9½ cpos. de Yakimoto 56	J.Mansilla	55	4.135	en	86.726	1'30"	L.P.n.	29/12/81
0S 3S 5A 2A	5 TENGO TARRO	O.Zapata	3/56 Tarrito-Lenola	C.Gamarra	9 a 14 cpos. de D. Boy 56	O.Zapata	56	35.442	en	528.379	1'35"	S.In.	18/12/81
2A 0A 4L —	6 EL GREEN	A.Coloccio	3/56 Excel II-Kate Greenaway	A.Coloccio	2 a 1½ cpos. de P. Azul 56	A.Coloccio	55	2.273	en	124.536	1'28"2/5	Arg.n.	11/12/81
0S 0S — —	7 PLOMO REY	H.Guias	3/56 Rey Vit-Plumona	A.Grassi	11 a 14 cpos. de B. Eyes 56	H.Guias	56	726	en	445.363	56"3/5	S.In.	2/12/81
4S 6A 0S 0S	8 LION PRESS	E.Liceri	3/56 Unipress-La Polaca	N.Caballero	4 a 2 cpos. de Lorca 56	E.Liceri	55	14.536	en	243.535	58"3/5	S.In.	13/1/82
6S 3L 5L 3L	9 CHICUYO	J.Mansilla	3/56 Hibernal-Mi Yayi	A.Ipoucha	6 a 6 cpos. de H. Hechi 56	J.Mansilla	56	33.855	en	442.130	57"2/5	S.In.	20/1/82
— — — —	10 TABLITO	J.Romero-4	3/56 Table Play-Marsky	O.Bazán	Debuta	—		—		—	—	—	—
0A 6L 0L 0S	11 MACROHE	J.Oural	3/56 Macro-Hematite	A.Hidalgo	7 a 14 cpos. de Malamy 56	J.Oural	55	627	en	283.730	1'23"2/5	Arg.n.	6/1/82
0S 0S 0S —	12 TRIUNFAL	O.Dominguez	3/56 El Virtuoso-Trinitaria	H.Casalotti	14 a vs. cpos. de A. Press 56	O. Dominguez	56	12.443	en	352.439	1'35"	S.In.	10/10/81
— — — —	13 PRINCIPE MENDIGO	H.Blanco-3	3/56 Princesito-Olvidese	L.Carrizo	Debuta	—		—		—	—	—	—
0A 0S 2S 5S	14 QUICK PREL	no correrá	3/56 Seduprel-Queen Sanctury	S.Villacorta	11 a vs. cpos. de Makloy 56	A.Luna	55	2.322	en	191.839	1'25"	Arg.n.	7/10/81

Candid.: VIO BLUFF (2) — Enem.: El Green (6) — Sport: Es Mantecol (1)

3ª CARRERA — Pr. BARLOA (finaliza 2ª apuesta doble - comienza 3ª apuesta doble: $ 2.000) - 1.000 Mts. — A las 17.45

(APUESTAS A GANADOR, SEGUNDO, TERCERO, IMPERFECTA Y TRIFECTA)

0S 3S 0S 0S	1 GREAT FALLS	J.Juárez	4/57 Pales-Montana	J.Juárez	16 a vs. cpos. de La Tinaja 56	J.Juárez	55	28.773	en	425.366	56"3/5	S.In.	12/12/81
6S 0S 0L 6L	2 STAR INDIA	M.Sarati	4/57 Up-Indian Star	A.Bani	6 a 12½ cpos. de Franela 56	M.Sarati	56	6.451	en	439.188	57"	S.In.	20/1/82
2S 6A 3A 0S	3 DOÑA FLOR	E.Liceri	4/57 Pakistán-Ganancia	F.Hilarrachea	2 a la cab. de Aruba 56	E.Liceri	56	16.394	en	248.052	57"4/5	S.In.	14/11/81
0S 0S 2S 0S	4 LATOJA	A.Giannino	4/57 Utópico-Diala	J.Rodriguez	9 a 9½ cpos. de Hekatonica 56	A.Gianinno	55	11.726	en	181.393	1'13"2/5	S.In.	20/1/82
0S 0S 0S 6S	5 PRETTINA	no correrá	4/57 Rafaellino-Pretty Lass	R.Sarachi	10 a vs. cpos. de Aruba 56	H.Correa	56	28.651	en	248.052	57"4/5	S.In.	20/1/82
6S 3S 0S 0S	6 FLOR NEGRA	M.Barroso	4/57 Sentencioso-Espúrea	J.Díaz	6 a 7 cpos. de Aruba 56	M.Barroso	56	591	en	248.052	57"4/5	S.In.	20/1/82
0S 5S 0A 5S	7 LINDA PERUANA	R.Riveiro-4	4/57 Siempre Lindo-Achichornia	J.Rodas	10 a 9½ cpos. de Bambamarca 56	V.Centeno	55	32.435	en	524.378	58"2/5	S.In.	1/1/82
0L 0L 0L 0L	8 HABANITA CHAU	A.Gallardo-2	4/57 Bluff Habanito-Nebbia	F.Díaz	12 a vs. cpos. de A. Fea 56	J.Gallardo	56	86	en	72.536	1'35"2/5	L.P.n.	30/8/81
1S 0L 0S —	9 EGREPTA	F.Sarmiento-4	4/57 Ecuánime-Copetona	A.Saleb	1 a 3 cpos. de Franela 56	F.Sarto	56	226	en	439.182	57"4/5	S.In.	20/1/82
5S 0A 0S 6A	10 MAT ROYAL	E.Bortulé	4/57 Matignon-Royal Mail	L.Spera	5 a 7½ cpos. de Franela 56	E.Bortulé	56	106.083	en	439.188	57"4/5	S.In.	20/1/82
0S 6A 0S —	11 LA LAUCHITA	R.Zalazar	4/57 Rebote-Tenista	H. Di Paolo	13 a 14 cpos. de Bambamarca 56	R.Zalazar	56	21.343	en	524.378	58"2/5	S.In.	1/1/82
2L 6L 0L 0L	12 RINCO ESTRELLA	C.Ibarba-4	4/57 Ovid-Dame Estella	H.Santiago	2 a ½ cpo. de Marlelo 57	C.Ibarba	53	1.490	en	65.810	1'8"2/5	L.P.n.	26/1/82
2S 2S 2S 0S	13 LIPOTIMIA	J.Godoy-2	4/57 Snow Festival-Linería	E.Dominguez	2 a 6 cpos. de Franela 56	J.Godoy	50	78.135	en	439.188	57"4/5	S.In.	20/1/82
5A 0A 0S 0L	14 LOANDA	E.Olguin	4/57 El Virtuoso-Lovely Bluff	N.Ayala	5 a 11 cpos. de Invitación 56	E.Olguín	55	7.253	en	166.253	1'14"2/5	Arg.h.	9/1/82
0S 3L 4L 5L	15 FRAU NELLY	no correrá	4/57 Frari-Nociva	M.Gervasoni	12 a vs. cpos. de Aruba 56	M.Lezcano	56	5.730	en	248.052	57"4/5	S.In.	20/1/82

Candid.: DOÑA FLOR (3) — Enem.: Lipotimia (13) — Sport: Flor Negra (6)

4ª CARRERA — Pr. LANDSEER (finaliza 3ª apuesta doble - comienza 4ª apuesta doble: $ 2.000) - 1.000 Mts. — A las 18.15

(APUESTAS A GANADOR, SEGUNDO, TERCERO, EXACTA Y TRIFECTA)

0A 0A 6S 2A	1 JUDITH	XX	4/54 Generalisimo-Farahnaz	A.Machena	13 a vs. cpos. de La Noche 57	R.Galloso	57	4.766	en	137.726	1'13"	Arg.n.	15/1/82
0L 5L 0S 1L	2 SOHOPAR	D.Orcellet-4	4/54 Sonorito-Paradisiaca	A.Hidalgo	8 a 9 cpos. de C. Negra 56	D.Orcellet	55	7.657	en	172.736	1' 6"2/5	L.P.n.	13/1/81
5A 3S 4S 0A	3 CROSS WATERS	R.Riveiro-4	4/57 Greek Waters-Cross Cali	E.Martucci	5 a 5½ cpos. de N. Top 56	A.Ferreras	55	26.355	en	186.757	1'11"	Arg.n.	27/12/81
2A 1A 2A 1A	4 PAUSE	R.Rossi-2	4/54 Utópico-Pausada	C.Ferro	2 a 2 cpos. de Anidera 56	N.Mezotero	56	18.666	en	862.736	56"2/5	Arg.n.	13/11/81
4L 1L 0L 0L	5 ROSS SUN	O.Addati-2	4/57 Dear Sun-Meta Ros	N.Ojeda	4 a 4 cpos. de C. Negra 56	O.Adatti	55	6.253	en	172.736	1' 6"2/5	L.P.n.	14/1/82
0L 0L 0L 0S	6 EXCENTRICA	C.Ibarba-4	4/57 Excel II-Art Dancer	H.Santiago	11 a vs. cpos. de C. Negra 56	C.Ibarba	54	5.243	en	172.736	1' 6"2/5	L.P.n.	14/1/82
3S 1S 3S 5S	7 RECLUTADA	no correrá	4/54 Gran Secreto-Mount Lejend	J.Maldotti	3 a ½ cpo. de Pandora 56	R.Laitán	55	52.637	en	119.728	56"3/5	S.In.	8/1/82
1L 2L 5A 0S	8 ONA BLUFF	P.Rodriguez-3	4/54 Bluff Bluff-Abandona	J.Garcilazo	1 por 1½ cpo. a Sithonia 56	R.Rodriguez	55	24.113	en	192.738	1' 9"	L.P.n.	7/1/82

Candid.: PAUSE (4) — Enem.: Cross Waters (3) — Sport: Ona Bluff (8)

5ª CARRERA — Pr. TANTALO (finaliza 4ª apuesta doble - comienza 5ª apuesta doble: $ 2.000) - 1.400 Mts. — A las 18.45

(APUESTAS A GANADOR, SEGUNDO, TERCERO, EXACTA Y TRIFECTA)

0L 1L 1L 2L	1 LUNA Y SOL	J.Maciel	3/53 Swallow the Sun-Luna Federal	J.Corte	7 a vs. cpos. de Marisette 56	J.Burgois	55	6.755	en	62.837	1'26"	L.P.n.	8/12/81
3S 0S 1S 3A	2 TELEGRILLA	E.Tasende	3/53 Telefónico-Ledanca	G.Cervi	3 a 6½ cpos. de Taranta 56	W.Blanco	56	12.534	en	224.536	1'35"2/5	S.In.	8/12/81
5L 3L 1L 4L	3 ATADERAS	M.Salces	3/53 Flintham-Maniatada	M.Sarachi	5 a 7 cpos. de L. y Sol 56	R.Comas	55	21.463	en	58.772	1'28"	Arg.n.	28/11/81
1S 5S 2S 1S	4 MODEL FIGURE	M.Escagües	3/53 El Gran Capitán-Atlas Figure	E.Ferro	1 por la cab. a Romera 56	V.Sanguinetti	56	182.738	en	352.437	1'35"2/5	S.In.	30/12/81
1S 5S 1S 2A	5 TARANTA	J.Valdivieso	3/53 Tan Pronto-Chance	D.Pascual	1 por ½ cpo. a F. Top 56	J.Valdivieso	55	31.775	en	224.738	1'35"2/5	S.In.	8/12/81
4A 1A 6A 3S	6 CHE CONSTANZA	D.Orcellet-4	3/53 Mariache-Calpurnia	R.Pellegatta	4 a 3½ cpos. de Bartica 56	O.Ayude	56	14.554	en	199.728	1'24"2/5	Arg.n.	29/11/81
3A 3L 5L 1L	7 SEDALINA	M.Lezcano	3/53 Sheet Anchor-La Quiero	M.Gervasoni	3 a 11 cpos. de Realisima 56	J.Batruni	55	4.355	en	392.738	2' 5"	Arg.n.	2/1/82
4A 2A 2L 0L	8 MEJORADORA	R.Riveiro-4	3/53 Pepenador-Mejoria	J.Espindola	4 a 2½ cpos. de F. Top 56	R.Rivero	56	8.978	en	177.627	1'24"	Arg.n.	2/1/82
4A 1A 6L 4L	9 BARTICA	E.Jara	3/56 Broken Penny-Louneen	R.Rojas	4 a 13 cpos. de Palm 56	E.Jara	55	13.424	en	122.736	1'37"2/5	Arg.n.	19/12/81

Candid.: MODEL FIGURE (4) — Enem.: Taranta (5) — Sport: Bartica (9)

6ª CARRERA — Pr. DISTINGUIDO (finaliza 5ª apuesta doble - comienza 6ª apuesta doble: $ 2.000) - 1.000 Mts. — A las 19.15

(APUESTAS A GANADOR, SEGUNDO, TERCERO, EXACTA Y TRIFECTA)

0S 1A 1A 6S	1 BLUE BLUE	J.Palacios	4/57 Blue Diamond II-Mame	J.Etcheehoury	10 a vs. cpos. de Flier 56	J.Palacios	55	41.886	en	424.232	1'21"2/5	S.In.	10/10/81
3S 1S 5A 5A	2 ORLEANS	H.Libré	4/57 Mount Athos-Francia	J.Maldotti	3 a 3 cpos. de El Fugitivo 56	H.Libré	54	49.283	en	253.439	55"2/5	S.In.	18/12/81
3L 0L 0L 0L	3 AMSTEL	XX	4/57 Francis U-Billie Dove	J.Molina	3 a 2 cpos. de Boymast 56	R.Desvard	54	12.534	en	51.676	1' 1"	L.P.n.	26/11/81
1L 4L 0A 1S	4 EASY MAN	I.Gorrais	4/54 Mantecón-Escolania	H.Martinez	1 por 1½ cpo. a Casiano 56	I.Gorrais	56	29.378	en	72.536	1' 1"2/5	L.P.n.	10/12/81
4L 1S 4L 5L	4A NED	M.Cañedo	4/54 Pazman-Francisquita	Idem	4 a 6 cpos. de S. Par 56.	J.Corso	55	25.343	en	182.637	1' 7"	L.P.n.	27/12/81
5S 6S 3S 5S	5 MOFLETE	C.Verdasco	4/57 Utópico-Mofi	L.Crosato	5 a 1½ cpo. de Oplante 56	C.Verdasco	56	52.637	en	544.168	56"3/5	S.In.	13/1/82
6A 5S 1S 5S	6 BESTLINE	M.Planas-4	4/57 El Virtuoso-Benisa II	A.Irusta	6 a 7½ cpos. de G. King 56	P.Molina	55	6.277	en	129.378	57"	Arg.n.	4/12/81
0A 0A 1S 2L	7 GUA SOL	O.Telechea-4	4/54 Dieu du Soleil-Ranchá Gua	P.Pescio	10 a vs. cpos. de T. Park 56	O.Telechea	56	1.253	en	293.738	1'11"2/5	Arg.n.	27/12/81
1S 4S 3S 0A	8 DR. PANGARITO	R.Laitán	4/54 Country Doctor-Tisha	S.Vega	1 por el pzo. a Oplante 56	R.Laitán	55	56.253	en	572.839	56"3/5	S.In.	8/1/82

Candid.: DR. PANGARITO (8) — Enem.: Orleans (2) — Sport: Blue Blue (1)

7ª CARRERA — Pr. UNICA (finaliza 6ª apuesta doble - comienza 7ª apuesta doble: $ 2.000) - 1.400 Mts. — A las 19.55

(APUESTAS A GANADOR, SEGUNDO, TERCERO, IMPERFECTA Y TRIFECTA - 1ª APUESTA CADENA)

6S 0S 0L 0L	1 COSCAY	R.Galloso	3/56 Biscay-Conocencia	H.Yalet	6 a 8 cpos. de B. Label 56	R.Galloso	55	3.645	en	455.363	1'31"2/5	S.In.	8/1/82
0L 5L 3L 0S	2 VIEJO PANCHO	R.Pastor-4	3/56 Volcanus-Athen	A.Ipoucha	10 a vs. cpos. de Anhelo 56	J.Mansilla	56	4.255	en	234.309	1'36"	L.P.n.	7/1/82
— — — —	3 BABO CAMP	no correrá	3/56 Campionnisimo-Babs	A.Corro	Debuta	—		—		—	—	—	—
0S 0L 6S —	4 FRUCTIDOR	H.Ponce-4	3/56 Dart Board-La Marseillaise	R.Guerrina	13 a vs. cpos. de Yacou 56	H.Ponce	51	1.435	en	334.829	2'15"2/5	S.In.	21/10/81
3A 6A 0S —	5 RIVER OAKS	P.Garnica-3	3/56 Cipol-Delta Bay	O.Ojeda	3 a 2 cpos. de Calcado 57	P.Garnica	51	11.463	en	182.736	1'13"2/5	Arg.p.	20/12/81
— — — —	6 CANTOÑERO	E.Liceri	3/56 Lefty-Capriccioli	J.Irazusta	Debuta	—		—		—	—	—	—
— — — —	7 HESSE	C.Verdasco	3/56 Dart Board-Turingia	L.Crosato	Debuta	—		—		—	—	—	—
0S 0L 0S —	8 DATO CIERTO	R.Comas	3/56 Skinner-Dameamor	L.Fa	9 a 13 cpos. de Lagartijo 55	R.Comas	55	728	en	263.534	59"3/5	S.In.	30/12/81
0S 0S 0S 0S	9 BATIENTE	J.Gallardo-2	3/56 Sky Don-Balearica	C.Rossi	13 a vs. cpos. de B. Label 56	J.Gallardo	56	172	en	455.636	1'31"2/5	S.In.	8/1/82
0A 2L 5S 2S	10 RHETT BUTLER	XX	3/56 Francis U-Billie Dove	J.Molina	7 a 19 cpos. de M. Fox 56	D.Soto	55	6.253	en	135.647	1'24"2/5	Arg.n.	15/1/82
0L — — —	11 DEPORTISTA	O.Zapata	3/56 Neurólogo-Lema	E.Bani	7 a 9½ cpos. de D. German 56	R.Comas	56	4.167	en	352.635	1' 8"	L.P.n.	18/7/81
0L 0L 0L 0L	12 VAMOS VIGA	H.Prieto	3/56 Mirebeau-Cruz y Raya	H.Tabordá	7 a 7½ cpos. de Falsán 56	J.Cepeda	55	525	en	152.439	1'29"2/5	L.P.n.	27/12/81
4S 2S 0A —	13 LARAMIE DOC	H.Costantino	3/56 Laramie Trail-Mayólica	J.Etchechoury	4 a 6½ cpos. de B. Label 56	C.Pezoa	56	126.354	en	455.636	1'31"2/5	S.In.	8/1/82
6S 4S 0L 0L	14 MONEY GOLD	J.Figueroa	3/56 Old Gold-Soberosa	E.Mercado	6 a 4 cpos. de Tupolev 56	J.Figueroa	55	16.253	en	423.883	1' 3"2/5	S.In.	18/12/81

Candid.: LARAMIE DOC (13) — Enem.: River Oaks (5) — Sport: Money Gold (14)

8ª CARRERA — Pr. RIO PARANA Handicap (finaliza 7ª apuesta doble - comienza 8ª apuesta doble: $ 2.000) - 1.000 Mts. — A las 20.25

(APUESTAS A GANADOR, EXACTA Y TRIFECTA - 2ª APUESTA CADENA)

4S 0A 0S 1S	1 GITANES	M.Escagües	5/49 Neurólogo-Anyway	M.Escagües	4 a 8 cpos. de S. Shore 56	M.Escagües	55	13.545	en	224.536	55"3/5	S.In.	8/1/82
2A 5S 3S 1S	2 WATER PRINCESS	H.Costantino	4/57 Greek Waters-Diabolita	J.Penna	2 a 1/2 cpo. de S. Shore 56	H.Costantino	56	26.344	en	788.373	55"2/5	S.In.	27/11/81
2S 5L 3A 3L	3 BIRMATIC	R.Galloso	5/54 1/2 Birmingham-Coma Tic	A.Alacina	2 a 6 cpos. de S. Shore 56	R.Galloso	55	28.363	en	224.536	55"3/5	S.In.	8/1/82
2A — — —	4 MONTILLANA	A.Baratucci	3/54 Thyco-Monibelle	H.Macat	2 a 2 cpos. de Ostrogodo 56	A.Baratucci	52	32.088	en	206.044	58"	Arg.p.	20/12/81
4A 3S 4A 1S	5 SUPER HONESTA	M.Lezcano	3/51 1/2 Super Tracks-Hayane	M.Gervasoni	4 a 6 cpos. de Clsandra 56	M.Lezcano	55	11.253	en	126.373	56"3/5	Arg.n.	17/1/82
1L 2L 5A 5S	6 CANA NEGRA	O.Telechea	5/50 Corcel-Negra Canalla	P.Pescio	1 por 1½ cpo. a Celdo 56	O.Telechea	54	42.636	en	172.638	1' 6"2/5	L.P.n.	14/1/82

Candid.: WATER PRINCESS (2) — Enem.: Montillana (4) — Sport: Birmatic (3)

PRONOSTICO DE LA PRENSA EN GENERAL PARA LA REUNION DE HOY

Nombre	1ª Carr.	2ª Carr.	3ª Carr.	4ª Carr.	5ª Carr.	6ª Carr.	7ª Carr.	8ª Carr.	9ª Carr.	10ª Carr.	11ª Carr.	12ª Carr.	13ª Carr.
CRONICA	Struega	V. Bluff	D. Flor	Pause	M. Figure	Dr. Pan'to	L. Doc	W. Pr'cess	M. Boy	Moles	Lituano	S. Lane	Tacio
Clarín	Struega	V. Bluff	Lipotimia	Pause	M. Figure	Orleáns	Cantonero	Mon'llana	M. Boy	Moles	R'entado	S. Lane	Optativo
La Razón	Mer'naria	V. Bluff	Lipotimia	Pause	M. Figure	Orleáns	L. Doc	W. Pr'cess	M. Boy	Moles	Huapil	S. Lane	E. Biding
Palermo B.	Struega	V. Bluff	Lipotimia	Pause	Taranta	Orleáns	R. Oaks	W. Pr'cess	M. Boy	Moles	Buruguyá	S. Lane	Dublin
Palermo R.	Struega	V. Bluff	Lipotimia	Pause	Taranta	Orleáns	Cantonero	W. Pr'cess	M. Boy	Moles	R'entado	La T'stad	Optativo

SE CORRERA EN PISTA AUXILIAR

Como generalmente sucede en estas reuniones de los miércoles, las carreras del programa de hoy tendrán por escenario la pista auxiliar. Pero hay una excepción, pues también está dispuesto que el cotejo central se dispute en la cancha principal. Se trata del Handicap Río Paraná, sobre la distancia del kilómetro.

Son Pocas Pero Pueden Llegar a Sacarse Chispas las Rivales del Hándicap Central

WATER PRINCESS, EN SU CANCHA

Water Princess destaca su chance en el 'Río Paraná'.

Le corresponde a San Isidro comenzar la presente semana turfística y de acuerdo con las perspectivas favorables que ofrece el programa organizado, puede anticiparse el éxito de la jornada, con su carga de trifectas, la cuatrifecta y la cadena, que se cuentan entre los tantos atractivos que posée la hípica moderna.

A las 16.45 arrancará el extenso programa integrado por trece carreras, estando fijada las 23 para el cierre de la fiesta. Y a las 20.25 tendrá vigencia el cotejo básico. Se trata del handicap Río Paraná, sobre la distancia del kilómetro y reservado a la participación de yeguas de 3 años y más edad, ganadoras de tres o más carreras. La escala de peso establecida mediante el handicap presenta a Water Princess al tope de la lista con 57 kilos, pero se descuenta que el plomo no resultará un escollo insalvable para la pensionista de Julio Oscar Penna, aunque en algunos casos tendrá que dispensar ventajas muy importantes, aunque no así en relación con Montillana y Birmatic, que asoman como sus oponentes principales.

Water Princess actuará en una pista muy favorable a sus medios, pues en el césped logró las cuatro victorias que incluye su campaña, pero su última presentación la cumplió en Palermo, finalizando segunda a medio cuerpo de Sun Shore, dejando tercera a Birmatic, que hoy volverá a contarse entre sus oponentes. Ahora se apresta a enfrentar la lucha convenientemente dispuesta, a juzgar por el buen resultado de sus ejercicios preparatorios.

Los rosarinos se correrán una fija con Montillana, como sucedió en oportunidad de la hija de Thyco en el hipódromo Argentino, donde corrió un clásico para provincianos y le tocó perder frente a Ostrogodo, que la superó por dos cuerpos en 58" para los 1.000 metros. Desde entonces ocupa un box en San Isidro y en el césped se le registró gran corrida a las órdenes de Angel Barattucci, que no le pierde pisada a la pensionista de Macat.

Como brava tercera en discordia corresponde señalar a Birmatic, que acaba de finalizar segunda a seis cuerpos de Sun Shore en el buen tiempo de 55"3/5 en la cancha principal de césped.

Completan la reducida nómina de participantes Gitanes, Super Honesta y Gana Negra, ubicadas en un plano inferior de chances, aunque pueden agrandarse por el bajo peso que cargarán.

Julio O. Penna

APILESE

Para la reunión norteña tiene un doblete de primera línea el joven cuidador Julio Oscar Penna, pues correrá por su cuenta la presentación de Water Princess en el handicap Río de la Plata y de Moles, en el compromiso de décimo turno. En las dos oportunidades formará binomio con el "Pato" Costantino, toda una garantía de buen pilotaje. Por lo tanto, ¡Apílese!

GRAN PARTIDA DE GOLD OF SUN

Una de las mejores partidas finales para el progrma de hoy la realizó Gold of Sun, al marcar 40"2/5 en el césped de vareo, impresionando muy bien.

El pensionista de Aníbal J. Giovanetti hará el estreno en la décima carrera y por lo que anda discutirá la victoria a los más mentados del lote.

9ª CARRERA — Pr. SENEGAL (finaliza 8ª apuesta doble - comienza 9ª apuesta doble: $ 2.000) - 1.000 Mts. — A las 20.55

(APUESTAS A GANADOR, SEGUNDO, TERCERO, IMPERFECTA Y TRIFECTA - 3ª APUESTA CADENA)

4 ULT. PERF.	ANOTADOS	JOCKEY	e/k.	PADRE-MADRE	CUIDADOR	ULTIMA PERFORMANCE	JOCKEY	Kl.	COTIZACIONES	Tiempo	Hip./Pta.	Fecha
0S 0L 2L 6A	1 CON VINO	E.Riso	6/56	Yata Nahuel-India Clara	J.Martinez	14 a vs. cpos. de A. Said 56	E.Riso	56	10.361 en 384.366	56"1/5	S.I.n.	23/1/82
1L 4L 5L 5L	2 ZORRO RAJADOR	C.Vega	5/54	Con Tinta-La Licorne	J.Loñiego	1 por ¾ cpos. a Con Vino 56	C.Vega	55	22.635 en 172.635	1'8"2/5	L.P.n.	7/1/82
0L 3L 0L 4L	3 BEQUENORTE	M.Cañedo	3/53	Beque-Novera	J.Roa	10 a 11 cpos. de Vip 56	M.García	56	48.377 en 273.536	1'8"2/5	L.P.n.	10/1/82
2S 6S 0L 4S	4 MAGIC BOY	O.Ayude	6/56	Commendatore-M. Carpet	P.Costa	2 a ¾ cpos. de Oplante 56	O.Ayude	55	42.536 en 544.372	56"3/5	S.I.n.	13/1/82
0S 1S 0S 3S	5 VIAL	M.Bertorini	7/53 1/2	Mysolo-Via Salaria	J.Oporto	11 a vs. cpos. de Oplante 56	A.Ferreras	56	12.736 en 544.372	56"3/5	S.I.n.	13/1/82
0L 0L 0L 0L	6 CAPTAIN KIWI	J.Burgois	7/51	New Noble-Kalandar	D.Gómez	10 a vs. cpos. de El Borrascoso 56	A.Roldán	55	4.253 en 213.738	1'27"2/5	L.P.n.	14/1/82
5L 6L 0A 6S	7 SEA HIPPIE	J.Fernandez	3/51	Snow Hippy-Sea Secret	R.Cortez	5 a 11 cpos. de Tamaka 56	W.Serrudo	56	998 en 123.998	1'27"	L.P.n.	8/12/81
0A — — —	8 EL MUDO	XX	5/51	El Balazo-Mini Mini	A.Machena	10 a vs. cpos. de J. King 56	M.Palacios	51	7.263 en 197.283	57"3/5	Arg.h.	3/4/81
3S 1L 6L 0L	8a UN SAUCE	XX	6/51	Uno-Egipciaca	Idem	3 a 3½ cpos. de Decisivo 56	A.Martinez	55	7.253 en 224.738	58"2/5	S.I.n.	10/6/81
3S — — —	9 BOYMAST	J.Alvis	4/58 1/2	Mizzenmast-Grass Grown	D.Pascual	3 a 2½ cpos. de Vial 56	J.Alvis	56	42.738 en 425.388	55"2/5	S.I.n.	22/12/81
0S 6S 0L 0A	10 SUN TAN	S.Tieri	7/51	Society II-Teocracia	C.Fuentes	9 a 13 cpos. de Madrigante 56	P.Molina	55	1.829 en 82.435	1'22"2/5	Arg.n.	16/4/81
0A 0L 0S 0S	11 KENYON	M.Escagües	4/51	Keenly-Gameleira	M.Escagües	10 a vs. cpos. de Leyberkin 56	C.Pintos	55	2.168 en 642.539	56"2/5	S.I.n.	13/1/82

Candid.: MAGIC BOY (4) — Enem.: Boymast (9) — Sport: Un Sauce (8a)

10ª CARRERA — Pr. PLATERIA (finaliza 9ª apuesta doble - comienza 10ª apuesta doble: $ 2.000) - 1.400 Mts. — A las 21.25

(APUESTAS A GANADOR, SEGUNDO, TERCERO, IMPERFECTA Y TRIFECTA - 4ª APUESTA CADENA)

0S 4S 0A 0S	1 FAT REY	A.Giannino	3/56	Rey Vit-Fatty	J.Rodriguez	9 a 7 cpos. de A. Field 56	A.Giannino	55	5.263 en 354.535	56"	S.I.n.	13/12/81
— — — —	2 TUNANTE	A.Cervantes	3/56	Romvaso-Tayolita	J.Tedesco	Debuta	—					
0L 3L 6S 2L	3 CAMPWALL	M.Sandoval	3/56	Campbell-Wallawalla	R.Sarfiel	10 a vs. cpos. de Equatorial 56	J.Azamor	55	8.273 en 191.886	1'42"2/5	L.P.n.	22/11/81
— — — —	4 GOLD OF SUN	I.Guimaraes-2	3/56	Flavour Sun-Gold Dina	A.Giovanetti	Debuta	—					
0S 0L 0S 5L	5 SIGLO	R.Comas	3/56	Super Cavalier II-Señita	L.Fa	8 a 14 cpos. de Cabalístico 56	R.Comas	55	354 en 283.739	56"3/5	S.I.n.	30/12/81
3L 0A 4L 0L	6 EL BOCHA	L.Alzamora	3/56	Jorgeerre-María Delia	H.Azpilcueta	3 a 5½ cpos. de P. Second 56	L.Alzamora	56	10.235 en 161.310	1'38"3/5	L.P.n.	17/1/82
0S — — —	7 HESPERO	C.Ramirez-3	3/56	Merchant Venturer-Asterope	N.Caballero	10 a 14 cpos. de Aristrando 56	C.Ramirez	55	1.355 en 641.577	1'36"2/5	S.I.n.	3/1/82
0L 0A 0S —	8 FRAY VICENTE	R.Zalazar	3/56	Frari-Violera	—	14 a vs. cpos. de Amago 56	J.Romero	56	1.311 en 133.827	1'15"	L.P.p.	20/12/81
5S — — —	9 CHINO VIEJO	H.Guias	3/56	Rey Vit-China Vieja	A.Grassi	5 a 9½ cpos. de Lagartijo 56	R.Encinas	55	4.837 en 263.534	59"3/5	S.I.n.	30/12/81
5S — — —	10 MOLES	H.Costantino	3/56	Rigolo-Transilvania	J.Penna	5 a 6 cpos. de P. Uno 56	H.Costantino	56	14.225 en 428.379	1'24"	S.I.n.	9/9/81
— — — —	11 GAUCHO BRAVO	J.Repiso	3/56	Four Fingers-Gaucha Baguala	I.Suárez	Debuta	—					
0S 2L 2L 3L	12 SPORTER	J.Maciel	3/56	Hibernal-Lady Sport	A.Ipoucha	8 a 19.cpos. de N. Hechi 56	J.Maciel	56	14.110 en 442.130	57"2/5	S.I.n.	20/1/82
0S 0S 0S 0S	13 MACROLIDO	F.Sarmiento-4	3/56	Macro-Clementina Loca	A.Saleb	15 a vs. cpos. de Eleboro 56	F.Sartori	56	406 en 523.459	56"2/5	S.I.n.	23/1/82
3S 0S 0S —	14 MANENTE	M.Bertorini	3/56	Four Fingers-Mornita	H.Maduri	3 a 1½ cpo. de Conserje 56	M.Batruni	56	25.444 en 556.667	1'22"4/5	S.I.n.	8/1/82
0S 0S — —	15 ERRIS	O.Ilarione	3/56	Ecuánime-Princesse O'Grady	A.Manzoni	9 a 15 cpos. de El Centinela 56	O.Ilarione	55	4.116 en 48.273	1'36"	S.I.n.	8/12/81

Candid.: MOLES (10) — Enem.: Manente (14) — Sport: Chino Viejo (9)

11ª CARRERA — Pr. DESTRUCTOR (finaliza 10ª apuesta doble - comienza 11ª apuesta doble: $ 2.000) - 1.400 Mts. — A las 21.55

(APUESTAS A GANADOR, SEGUNDO, TERCERO, EXACTA Y TRIFECTA)

5S 0S 6S 5L	1 FRONTAL	O.Montenegro-3	4/51	Mysolo-Frozen Tracks	L.Gonzalez	5 a 5 cpos. de Optativo 56	O.Montenegro	55	23.146 en 425.536	1'47"	S.I.n.	13/1/82
0S 0A 0A 6A	2 TROPERO SOY	M.Sarati	5/57	Sheet Anchor-Pasional	M.Gervasoni	7 a 9 cpos. de El Perdon 56	M.Sarati	56	10.554 en 587.050	1'21"2/5	S.I.n.	20/1/82
0A 1S 1S 3S	3 AJENA	no correrá	5/57	Snow Festival-Camucha Cua	J.Penna	8 a 11 cpos. de Satsai 56	H.Costantino	56	37.356 en 118.273	1'24"2/5	Arg.n.	26/7/81
5S 3S 4S 1S	4 LITUANO	R.Zalazar	6/57	Perugin-Celt	C.Boselli	5 a 2½ cpos. de B. Feu 56	R.Zalazar	55	44.524 en 511.647	1'49"	S.I.n.	8/12/81
0S 1S 6S 3S	5 REMACHE	A.Suszinski-4	5/50	Laconique-Rencontre	P.Artigas	11 a 11 cpos. de Unruly 56	H.Artigas	56	46.453 en 471.688	1'10"	S.I.n.	16/1/82
2S 3S 5A 1S	6 EL CAPORAL	A.Valenti-3	5/51	Atronador-Debrise	L.Quinteros	2 a ½ cza. de Estretat 56	A.Valenti	55	82.637 en 361.578	1'37"	S.I.n.	16/9/81
4L 3L 6L 6L	7 PONELE	A.Medina-4	5/57	Platón-Miss Kendall	O.Izagarrre	4 a 5 cpos. de D. Coco 56	J.Burgois	56	35.568 en 239.380	1'28"	L.P.n.	17/1/82
0S 0L 1S 5L	8 GRAN TRUENO	H.Libre	5/57	Atronador-Salda	J.Maldotti	7 a 8 cpos. de Olimpo 56	L.Sosa	55	6.263 en 352.635	1' 7"2/5	S.I.n.	2/12/81
0L 0L 6A 3L	9 EL DEMONIO	R.Cabrera	5/57	Entredicho-La Peseta	P.López	9 a 13 cpos. de Con Lucy 56	R.Cabrera	56	13.425 en 293.830	1'28"	L.P.n.	17/1/82
2A 2A 5A 1A	10 REGLAMENTADO	R.Ricoy	5/57	Commendatore-Reglisse	A.Lefosse	2 al pzo. de El Perdón 56	R.Ricoy	54	34.354 en 200.829	1'26"	Arg.n.	2/1/82
5S 6S 3S 1S	11 HAPIL	A.Alvarez	6/57	Salliquelo-Huancape	R.Galeano	5 a 7½ cpos. de A. Said 56	A.Alvarez	56	131.490 en 384.366	56"1/5	S.I.n.	23/1/82
0S 4L 1L 0S	12 TOP RUNNER	no correrá	6/57	Gamin-Top Filly	J.Garrido	13 a vs. cpos. de A. Said 56	I.Gorrais	56	13.895 en 384.366	56"1/8	S.I.n.	23/1/82
3S 1S 5S 4S	13 PUNTAL	E.Jara	5/54	Amateur-Punta Brava	J.Etchechoury	3 a ½ cpo. de S. Tarro 56	C.Pezoa	55	82.637 en 524.377	1'37"2/5	S.I.n.	30/12/81
0L 6S 0S 1S	14 QUE LINDO	G.Rizzi	5/54	Arduo-Cosita Linda	J.Panizza	10 a 11 cpos. de Archibaldo 56	R.Barrueco	56	6.413 en 85.663	1' 6"	L.P.n.	1/10/81

Candid.: LITUANO (4) — Enem.: Reglamentado (10) — Sport: El Caporal (6)

12ª CARRERA — Pr. BRANDSEN (finaliza 11ª apuesta doble - comienza apuesta exacta doble: $ 10.000) - 2.000 Mts. — A las 22.25

(APUESTAS A GANADOR, SEGUNDO, TERCERO, EXACTA Y TRIFECTA - 6ª APUESTA CADENA)

5S 1S 0L 6S	1 DUEÑA MIA	J.Maciel	4/57	Mandil-Arsenia	A.Torres	5 a 4 cpos. de Walcamira 56	J.Maciel	55	26.355 en 273.638	1'35"2/5	S.I.n.	8/1/82
1L 0L 2L 0L	2 YASMIN	A.Valenti-3	4/57	Datil-Wishingarch	L.Quinteros	1 por 4 cpos. a Mensajera 56	A.Valenti	56	12.777 en 82.637	2'12"2/5	L.P.n.	26/12/81
1S 4S 5S 2L	3 AJENA	H.Costantino	4/57	Absolved-Snow Carpet	J.Rotta	1 por ½ cpo. a Ifni 56	J.Valdivieso	55	82.637 en 466.253	1'37"2/5	S.I.n.	1/1/82
6A 3S 1S 2S	4 GABYELA	J.Cervantes-3	4/54	Garcilazo-Flor Andariega	G.Lencinas	6 a 10 cpos. de Palqui 56	J.Cervantes	50	1.950 en 172.482	2'4"	Arg.n.	22/1/82
6S 2S 2S 5A	5 SANDY LANE	J.Palacios	4/54	Merchant Venturer-Duna	J.Etchehoury	6 a 4 cpos. de S. Star 56	J.Palacios	56	41.563 en 311.766	2'2"2/5	S.I.m.	21/11/81
1S 2S 2S 3S	5a VIBREANTE	A.Vella-4	4/54	Practicante-Virgin Queen	Idem	1 por ½ cpo. a Taumada 56	J.Palacios	54	52.635 en 118.677	1'52"2/5	S.I.n.	1/11/81
3S 0A 0S 4S	6 AVELINA	R.Desvard-2	4/54	Dart Board-Abeara	E.Banno	3 a 1 cpo. de Sant 56	R.Desvard	56	18.273 en 331.472	2'2"	S.I.n.	22/12/81
4S 6S 5A 2S	6a BASTILLA	no correrá	4/54	El Virtuoso-Bonaventure	J.Pereyra	4 a 3½ cpos. de Savoia 56	R.Desvard	56	69.440 en 419.644	1'36"3/5	S.I.n.	20/1/82
3A 5A 6S 1A	7 INKY	O.Montenegro-3	4/57	Ex-Libris-Acuatinte	J.Ojeda	3 a 8½ cpos. de Walcamira 56	O.Montenegro	56	5.862 en 104.364	1'24"1/5	Arg.n.	22/1/82
0S 0L 0S 2L	8 EXCEL CUYEN	A.Medina-4	4/57	Excel II-Cuyen Curu	R.Medina	8 a 14 cpos. de Chacra 56	A.Medina	55	2.141 en 338.727	1'21"	S.I.n.	23/10/81
0L 2L 3S 4L	9 ALAS	V.Sabin	4/57	Merchant Venturer-Ailee	I. San Millán	7 a vs. cpos. de D. Suerte 56	J.Maciel	56	5.146 en 47.662	2'8"	L.P.n.	17/12/81
2S 2A 3S 1S	10 LA TEMPESTAD	J.Valdivieso	4/57	Cipol-Tramontana	A.Giovanetti	2 a 1 cpo. de Walcamira 56	J.Valdivieso	55	99.898 en 273.638	1'35"2/5	S.I.n.	8/1/82
1A 6S 2L 0S	11 FAIR BALL	J.Núñez-2	4/57	Faridoon-Faire Royale	P.Spinelli	1 por el pzo. a Algebra 56	J.Núñez	55	15.263 en 138.273	2'7"	Arg.n.	10/1/82
1S 3A 5S 5S	12 SANT	O.Ayude	4/57	Faridoon-Santal	R.Segato	1 por ½ pzo. a Cibelina 56	O.Ayude	56	42.553 en 334.128	2'2"	S.I.n.	22/12/81
0L 0S 3S 0L	13 KOQUETONA	M.Planas-4	5/54	Princeling-Kibiska	A.Liceri	9 a vs. cpos. de Amplitud 56	V.Criado	55	1.756 en 28.773	2'10"2/5	L.P.p.	25/6/81
4L 5S 3L 5A	14 LA GUAINA	E.Romero-4	4/57	El Balazo-Patriarcal	F.Vital	4 a 3 cpos. de S. Ball 56	M.Garcia	56	12.283 en 143.526	1'57"	L.P.n.	13/12/81
4S 4A 3S 1S	15 BARATARIA	M.Lezcano	4/57	El Virtuoso-Barbarella	M.Gervasoni	4 a 2 cpos. de Walcamira 56	M.Lezcano	55	25.373 en 273.638	1'35"2/5	S.I.n.	8/1/82

Candid.: SANDY LANE (5) — Enem.: La Tempestad (10) — Sport: Fair Ball (11)

13ª CARRERA — Pr. SALMUERA (finaliza apuesta exacta doble) - 1.400 Mts. — A las 23

(APUESTAS A GANADOR, SEGUNDO, TERCERO, IMPERFECTA Y CUATRIFECTA)

0S 0L 1A 0A	1 DUBONET	E.Jara	6/57	Dairy-Ballyalla	F.B'chimano	10 a vs. cpos. de T. Play 56	J.Valdivieso	55	12.736 en 52.443	1'35"2/5	S.I.n.	23/12/81
0S 0S 0S 0S	2 ZARATE	J.Nuñez	5/54	Samos III-Zolla	J.Flores	9 a 7 cpos. de Blochi 56	J.Nuñez	55	6.157 en 452.635	1'10"2/5	S.I.n.	16/1/82
0S 0S 1S 6S	3 ALBUCAY	V.Aguirre	5/54	Biscay-Albuca	J.Zubiri	9 a 8½ cpos. de Un Ruly 56	V.Aguirre	56	18.675 en 472.539	1'10"2/5	S.I.p.	16/1/82
3S 1L 0L 0L	4 MAKEMO	no correrá	7/54	Good Manners-Nive	J.Garrido	3 a 1½ cpos. de Blochi 54	J.Maciel	57	16.983 en 457.601	1'10"	S.I.h.	16/1/82
5S 4S 0S 1S	5 TACIO	H.Libre	5/54	Torquemada-Northern Crown	J.Díaz	5 a 4 cpos. de Unruly 56	H.Libre	56	62.536 en 472.539	1'10"2/5	S.I.p.	16/1/82
0S 1S 1S 5A	6 DUBLIN	no correrá	5/57	Duncan-Skyderry	C.Ferro	12 a vs. cpos. de Yucal 57	J.Jarcosvky	55	99.564 en 425.379	1'36"2/5	S.I.n.	20/9/81
4A 1S 5S 1S	7 OPTATIVO	I.Guimaraes	5/57	Delayed Tip-Old Hat	A.Giovanetti	4 a 6½ cpos. de Palqui 56	J.Guimarez	56	48.364 en 172.482	2'4"	Arg.n.	22/1/82
0A 1L 0A 0A	8 EL MORISCO	R.Almirón	5/57	El Faraón-Moralina	J.Curo	9 a 7 cpos. de El Perdon 56	J.Fernández	55	2.938 en 200.837	1'25"2/5	Arg.n.	2/1/82
0L 6S 0S 0S	9 BABILONICO	J.Valdivieso	6/57	Benissimo-Labradorita	A.Giovanetti	8 a 9 cpos. de Aristos 56	C.Pinto	50	5.263 en 97.883	1'7"2/5	L.P.p.	15/11/81
0S 0A 3A 0L	10 SOY VERAZ	no correrá	5/57	Sheet Anchor-Pacucha	H.Yalet	8 a 11 cpos. de El Perdon 56	Q.Bena	52	24.663 en 587.051	1'21"3/5	S.I.n.	20/1/82
5S 2S 0S 2S	11 EXACT BIDING	V.Centeno	5/54	Exactly Native-Four Trumps	L.Crosato	5 a 3 cpos. de Blochi 56	V.Centeno	55	123.435 en 452.635	1'10"2/5	S.I.n.	16/1/82
0S 0A 0L 6L	12 TAEJON	M.Bertorini	6/54	Table Play-Croquinol	E.Lema	8 a 13 cpos. de A.Saiad 56	G.Retorto	54	26.355 en 524.309	57"	S.I.n.	23/12/81
0S 0L 0S 3S	13 SATANICO	H.Ponce	5/54	Snow Car-Eletta	J.Muret	9 a 11 cpos. de S. Tarro 56	O.Ilarione	56	13.625 en 562.636	1'37"2/5	S.I.n.	30/12/81
0L 5L 0S 0S	14 SIN CRESPO	XX	5/54	Sátiro-Relojera	E.Dominguez	7 a 11 cpos. de Don Coco 56	P.Pastor	56	3.464 en 238.883	1'28"	L.P.n.	17/1/82

Candid.: TACIO (5) — Enem.: Exact Biding (11) — Sport: Optativo (7) — Lance: Dublin (6)

LIMAY TUVO A LOS PELOTAZOS A WONDERER EN LA PARTIDA PALERMITANA: 59"3/5

Pajarraco Tomó Mucha Altura: 1'36"3/5

Intensa actividad hubo en la víspera en las pistas de Palermo y San Isidro, pero la labor de los cronometristas resultó muy provechosa, pues controlaron exhibiciones de mucho mérito, por ejemplo la de Limay en la arena del Argentino, descontando el kilómetro en 59"3/5, de codo, en cotejo favorable con Wonderer, revelándose así como ganador a breve plazo.

En San Isidro fueron habilitadas las canchas de arena y césped de vareo, escenario este último en el que Pajarraco, con miras a la reprise, recorrió 1.600 metros en 1'36"3/5, prácticamente en tiempo de carrera, pero debe reconocer que el césped estaba "muy volador", con lo que se quiere señalar sus notables condiciones de elasticidad.

(Pista de césped, de vareo)

PAJARRACO, O. Mansilla, dominó fácilmente a INCA FLOWER, M. Escagües, 1.600 en 1'36"3/5 con 12" de final (muy buena corrida). TOWER BRIDGE, C. Pezoa, 1.800 en 1'53"2/5; ROSETONA, J. Palacios, mejor que AMATISTA, E. Jara, 1.000 en 59"4/5; FRIVOLITE, J. Valdivieso, a la par de STALL STAR, J. Michelli, 1.000 en 1'; BLACK EYES, G. Sena, 1.600 en 1'39"2/5; MODEL FIGURE, M. Escagües, 800 en 48"; DINT, J. Leske, 1.600 en 1'40"; últimos 800 a la par de SOSEGADO, G. Sena, en 49"3/5; DON JUAN ROCK, J. Juárez, 600 en 34"; MIRTHA, R. Barrueco, 500 en 27" (bueno); ALCALDESA, J. Jarcovsky, 600 en 34"; HALAGADOR, H. Correa, a la par de MARIA ANGELA, J. Romero y PRETINA, O. Merlo, 500 en 28".

(Pista de arena, normal)

MAD PARTY, V. Emmolo, 1.600 a palos falsos en 1'42", últimos 1.000 a la par de RAPSODIA AZUL, F. Pedroso, en 1'2"2/5 con 12"2/5 de final. MONEYED, E. Jara, 1.400 a palos falsos en 1'29"2/5. FIGILA, P. Armada, a la par de HONT HEROIN, O. Cosenza, 600 en 34"2/5 de los 800 a los 200.

(4ª pista de arena normal)

CERRO PINTO, J. Palacios, 1.000 en 1'4"2/5; MAGESTIC, C. Pezoa, 600 en 36"; ORLEANS, H. Libré, 500 en 30"; BLUE BLUE, J. Palacios, 600 en 37"2/5; SOLERA DEL RIO, W. Blanco, 800 en 50"; CONGRESAL, M. Lezcano, con FRENESI MOON, con el peón, 1.000 en 1'6".

● ENSAYOS ARGENTINO

(Pista grande, normal)

LIMAY, W. Marcovecchio, a la par de WONDERER, V. Centeno, 1.000 de codo en 59"3/5. LA MADELAINE, E. Liceri, 1.000 en 1'4/5. TRAP INTUITION, P. Sahagian, 1.000 de codo en 1'2". BRIGIDO, E. Liceri, 1.200 en 1'14"3/5. ETRATAT, A. Tarraño, a la par de BONICHANTE, I. Gómez, 800 de codo en 48"4/5. DON RIESGO, A. De Arriba, 1.000 de codo en 1'2"4/5, últimos 800 a la par de HIJO EL TATA, J. Repiso en 49". CAVALIE, R. Riveiro, 1.000 de codo en 1'1"3/5, últimos 800 a la par de VENUS, M. Sarati en 49"3/5. LA TERE, J. Bretón, 1.000 de codo en 1'1"4/5. MOHICAN, J. Oural, 1.000 de codo en 1'1"1/5, primeros 800 a la par de EL NONO, J. Batruni en 48"4/5. LA ESCORPIANA, A. De Arriba, 1.000 en 1'1"2/5. TRIUNFAL, W. Marcovecchio a la par de OROBENA, V. Centeno, 1.000 de recta en 1"7"3/5. CAMEMBERT, I. Vilte a la par de LA FARABUTA, A. D'Aponte, 800 en 50". MOTORWAY PRESS, E. Liceri, 600 en 35"1/5. FAVORITO, O. Labanca, a la par de COURT ME, A. D'Aponte, 800 en 49"4/5. KING DUIT, O. Ilarione, 800 en 50"4/5. FROSTY TOP, A. De Arriba, 800 de codo en 49".

SIETE SANCIONES EN EL ARGENTINO

Tanto en Palermo como en San Isidro hubo reunión de comisión de carreras y de acuerdo con los partes resolutivos en el escenario norteño no se registraron incorrecciones en las últimas jornadas, pues la única sanción aplicada tuvo por causa no dar cumplimiento a un compromiso de monta por parte del aprendiz Miguel A. Forchetti, quien permanecerá un mes inactivo, hasta el 25 de febrero. Forchetti estaba comprometido para conducir a Tan Pintona en la quinta carrera del 20.

En el Argentino las cosas fueron muy distintas, ya que hubo suspensiones para siete profesionales, entre ellos el entrenador Obdulio Dubois —en licencia de Rafaela— por la no participación de su pensionista Gran Pingo en la sexta carrera de la reunión del 15.

Cuatro fechas de suspensión fueron aplicadas al jockey Juan Cruz Lucena, por no conservar su línea y no dejar constancia en la 4ª carrera del 22 en la que condujo a Doña Francesca.

Fue suspendido por cuatro reuniones el jockey Héctor Libré, por no conservar su línea y no dejar constancia en la 5ª carrera del 22, en la que dirigió a Palqui.

Por dos reuniones fue inhabilitado el jockey Ernesto Tasende, por no dejar constancia de los inconvenientes sufridos durante el desarrollo de la tercera del 22, dirigiendo a Walcamira.

Cuatro reuniones al aprendiz Hernández Borges, por no conservar su línea y no dejar constancia en la cuarta del 22, conduciendo a Fogaril.

La sanción más severa le fue aplicada a la jocketta Irene Guimaraes; ocho reuniones por no conservar su línea en los tramos finales de la segunda carrera del 22, con Optativo, hecho que motivó su distanciamiento del 2° al 4° puesto.

Y por último, cuatro reuniones al aprendiz Roberto Rossi, por no conservar su línea y no dejar constancia en la quinta del 22, condujo a Tiger Cup.

HIPODROMO DE SAN ISIDRO

COMPETIDORES Y MONTAS PARA EL VIERNES

1ª CARRERA A las 17.30
Pr. Balcarce 1.400 Mts.
(Apuesta Imperfecta y Trifecta)

1 D. Bluff 57, H. Costantino
2 Cristino 57, V. Sanguinetti
3 Zar Glade 57, L. Flores
4 Lohrmann 57, M. Mercau
5 Liverpool 57, R. Almirón
6 Planning 57, J. Paule
7 El Valeroso 57, E. Figueroa
8 Bonao 57, J. Alvis
9 Martillaste 57, R. Laitán
10 B. Gold 57, J. Valdivieso
11 Quitalindo 57, A. Buzinski
12 I. Beto 57, L. Falco
13 T. Did 57, J. Núñez
13A Yaguari 57, A. Ferreras
14 BUCHIRRISO 57, C. Pires
14AQ Gotan 57, F. Sarmiento
15 M. Star 57, R. Galloso

2ª CARRERA A las 18
Pr. Osorno 2.000 Mts.
(Apuesta Exacta y Trifecta)

1 Frivolite 56, J. Valdivieso
2 D. Star 56, V. Sanguinetti
3 Yarala 56, D. Torrilla
4 R. Azul 56, F. Pedrozo
5 Lunay 56, X.X.
6 V. Bright 56, R. Laitán
7 Habbergal 56, D. Orcellet
8 Amatista 56, E. Jara

3ª CARRERA A las 18.30
Pr. Berezina 1.000 Mts.
(Apuesta Imperfecta Trifecta)

1 F. Body 56, A. Ferreras
2 Extorial 56, C. Reynoso
3 Pergola 56, C. Pezoa
4 Maloca 56, J. Batruni
5La Sencilla 56, V. Centeno
6Note Ball 56, R. Rossi
7 Galicana 56, P. Garnica
8 Banana Tel 56, A. Sánchez
9 Miss Rock 56, A. García
10 Alatoncita 56, J. Núñez
11 Okra 56, X.X.
12 Just Money 56, J. Valdivieso
13 Patichola 56, J. Michelli
14 Dasty 56, M. García

4ª CARRERA A las 19
Pr. Fedra 1800 Mts.
(Apuesta Imperfecta y Trifecta)

1 Donald 56, V. Sanguinetti
2 Chutney 56, M. Sarati
3 Te Miento 56, O. Merlo
4 Lorient 56, A. Etchart
5 Islam 56, P. Molina
6 Montuoso 56, H.J. López
7 Esplendoroso 56, E. Jara
8 Andariego Tel 56, M. Bertorini
9 Master Tom 56, J. Michelli
10 Acecho 56, G. Sena
11 P. Trato 56, R. Riveiro
12 F. Gaston 56, H. Libré
13 R. Times 56, J. Valdivieso
14 Coscay 56, R. Galloso

5ª CARRERA A las 19.30
Pr. Gonin 1400 Mts.
(Apuesta Imperfecta y Trifecta)

1 G. October 54, J. Vaira
2 Gamusero 51, X.X.
3 Z. Feroz 56, E. Jara
4 Pon Tic 57, C. Labeque
5 Malay 54½, E. Liceri
6 S. Real 56, R. Laitán
7 Lordship 53, L. Alzamora
8 Denim 54½, F. Rivero
9 Rimington 53, J. Palacios
10 Cipolito 54, V. Sanguinetti
11 S. Pub 53, M. García
12 Macaco 55%, A. Roldán
13 Tibetano 51, P. Armada
14 F. Medium 52½, C. Pires
15 R. Blend 55½, C. Picullo

6ª CARRERA A las 20.10
Pr. New 1000 Mts.
(Ap. Imperf. y Trifecta)
(Com. la Ap. Cadena)

1 Demisel 56, O. Ramírez
2 Cautelada 56, F. Sarmiento
3 Unidora 56, P. Garnica
4 Gris Daluz 56, L. Falco
5 Gitanada 56, H. Libré
6 La Vi Pasar 56, H. Costantino
7 Dormidera 56, E. Bortulé
8 Ball Tam 56, D. Suárez
9 Keats Loca 56, A. Gracia
10 Atenazada 56, N. Schneider
11 Pulcra 56, C. Pezoa
12 Frau Liliana 56, R. Laitán
13 Snow Fingers 56, A. Ramos
14 Camel 56, O. Aguirre

7ª CARRERA A las 20.45
Pr. Index 1400 Mts.
(Ap. Imperf. y Trifecta)
(2ª Ap. de la Cadena)

1 Capricci 57, O. Mansilla
2 Camariengo 57, J. Igaratégui
3 Teuton 57, O. Tévez
4 El Duro 57, R. Riveiro
5 Eiffel 57, F. RIvero
6 Mandamas 57, O. Cosenza
7 Carancanfun 57, J. Michelli
8 Bonichante 57, V. Sanguinetti
9 Foot's Gold 57, M. García
10 Amarko 57, A. Tarraño
11 Pavosno 57, C. Verdasco
12 Con Rush 57, N. Mezzotero

8ª CARRERA A las 21.15
Cl. Gay Hermit 1000 Mts.
(Ap. Exacta y Trifecta)
(3ª Ap. de la Cadena)

1 El Manuel 55½, M. Mercau
2 El Fugitivo 59½, J. Maciel
3 Tudor Trail 55½, V. Centeno
4 Negligente 55½, L. Triviño
5 Marignan 59½, J. Jarcovsky
6 Snow Berg 59½, A. García
7 Fre Sal 59½, J. Juárez
8 Bombón Escocés 55½, R. Laitán
9 Royal Heart 59½, M. Sarati
10 Abul Said 59½, E. Tasende

9ª CARRERA A las 21.45
Pr. Kean 1800 Mts.
(Ap. Imperf. y Trifecta)
(4ª Ap. de la Cadena)

1 El Zafiro 56, J. Alvis
2 Doctorado 56, O. Domínguez
3 Top Figure 56, XX
4 One Step 56, R. Laitán
5 Isótopo 56, M. Abregú
6 Raymond 56, H. Libré
7 Fengari 56, J. Valdivieso
8 Cartucho 56, A. Etchart
9 Paqueaguante 56, J. Maciel
10 Ambiente 56, M. Mercau
11 Saltador 56, M. García
12 Fumon 56, R. Amadeo
13 Tejoncito 56, J. Romero
14 Chupete Red 56, C. Ramírez.

10ª CARRERA A las 22.15
Pr. Citoyenne 1000 Mts.
(Ap. Exacta y Trifecta)
(5ª Ap. de la Cadena)

1 Diableja 57, J. Maciel
2 Casablanca 57, M. López
3 Yonderina 57, M. Escagües
4 La Tinaja 57, J. Alvis
5 Hope So 57, J. Repiso
6 Rosa Gris 57, G. Sena
7 Fairy Steps 57, R. Riveiro
8 Arponera 57, R. Ramallo
9 Pura Timba 57, M. Ledesma
10 Aliola 57, J. Batruni
11 Couple Pub 57, XX
11 Rusty Blues 57, E. Bortulé
12 Gaucha Alarde 57, R. Laitán
13 Vollure 57, F. Galtán
14 Barroca 57, A. Etchart
14a Pretty Donna 57, R. Galloso
15 Qué Ingeniera 57, O. Merlo.

11ª CARRERA A las 22.45
Pr. Nereida 1000 Mts.
(Ap. Exacta y Trifecta)
(Final. la Ap. Cadena)
(Com. la Exacta Doble)

1 Castenia 57, A. Vela
2 Burnham 57, J. Cervantes
3 Windy Pa 57, XX
4 Laura Rock 57, O. Addati
5 Hija Afable 57, R. Zalazar
6 Niña Hipi 57, M. Cardozo
7 Catina 57, R. Buorocore
8 Belle Texane 57, R. Rossi
9 Mina 57, H. Blanco
10 Batuquera 57, R. Tavella
11 Pequeña Silvia 57, A. García
12 Fun Beau 57, R. Amadeo
12aLa Chispeada 57, H. Silva
13 Shaza Quick 57, F. Rivero
14 Blackdown 57, E. Bortulé
15 Minette 57, A. Cervantes

12ª CARRERA A las 23.20
Pr. Gay Simon 1000 Mts.
(Ap. Imperf. y Cuatrifecta)
(Fin. la Exacta Doble)

1 Buena Choza 56, J. Maciel
1a Luz Bunge 56, V. Sabin
2 Boheme 56, V. Centeno
3 Simplona 56, V. Sanguinetti
4 Figila 56, P. Armada
5 Eugenie 56, C. Pezoa
6 Manille 56, R. Balenzuela
7 Castalia 56, R. Rossi
8 Bettina 56, R. Ausili
8a La Diadema 56, S. Criado
9 Llorna 56, F. Rivero
10 Alcaldesa 56, J. Jarcovsky
11 Maurya 56, J. Valdivieso
11a Va Angela 56, H. Pastor
12 Che Tana 56, M. Sarati
13 Misia 56, C. Sanguinetti
14 Blue Racing 56, A. Ferreras
15 Magaba 56, XX

QUINIELA

1º	409	11º	898
2º	584	12º	698
3º	867	13º	754
4º	996	14º	454
5º	899	15º	197
6º	896	16º	746
7º	059	17º	457
8º	031	18º	354
9º	063	19º	081
10º	149	20º	031

HIPODROMO ARGENTINO

COMPETIDORES Y MONTAS PARA EL SABADO

1ª CARRERA A las 16
Pr. Marinera—1.000 mts.
(Com. la Apuesta Triple)

1 Sabbia 55, R.Laitán
2 Dallas Band 55, J.Montes
3 Arkansas 55, R.Desvard
4 Autorizante 55, M.Lezcano
5 Pupilera 55, E.Jara
6 D.Francis 55, J.Maciel
7 Lindole 55, M.Abregú
7A Miss Keat 55, J.Valdivieso
8 Dea Terminal 55, E.Bortulé
9 Star Point 55, H.Guias

2ª CARRERA A las 16.40
Pr. Ataulfo—.1600 mts.
(Continúa la Apuesta Triple)

1 Racacha 56, J.Palacios
2 B.Dancer 56, M.Lezcano
3 Marciana 56, V.Sanguinetti
4 Extorsive 56, A.Sánchez
5 Romera 56, R.Laitán
6 La Croiselle 56, E.Liceri
7 Dardanela 56, H.Libré
8 Banquete 56, E.Jara

3ª CARRERA A las 17.30
Pr. Beau Soleil—1.100 mts.
(Final. la Ap. Triple)

1 Scalino 56, J.Lago
2 D.Juan Cruz 56, H.Mackinze
3 Che Pebete 56, O.Merlo
4 Tarcal 56, R.Galloso
5 Juanca 56, M.Lezcano
6 Rotceh 56, M.Sarati
7 Ormus 56, J.Maciel
8 El J.Chico 56, E.Bortulé
9 Tilde 56, P.Garnica
10 Meneado 56, x.x.
11 Comar 56, J.L. Pereyra
12 R.Hunter 56, V.Centeno
13 Advise 56, E.Jara
14 Ramalek 56, J.Oural
15 Cuadrante 56, M.Mercau

4ª CARRERA A las 18.15
Pr.Piberia—1.000 mts.
(Com. la 1ª Ap.Dob.Extra)

1 H.Soir 56, J.Valdivieso
2 Striking 53, R.Galloso
3 P.Gris 56, H.Tocci
4 Hibérnica 55, J.Aguirre
5 Rosalina 53, H.Costantino
6 Movedora 56, R.Laitán
7 Ruborizante 53, J.Batruni

5ª CARRERA A las 18.55
Pr.Lancero—.1400 mts.
(Final. la 1ª Ap.Dob.Extra)

1 R.Stamp 57, E.Bortulé
2 Permisiva 57, R.Rossi
3 La Alhambra 57, R.Barrueco
4 Mariney 57, A.Valenti
5 Hechicera Real 57, x.x.
6 Betsy 57, H.Costantino
7 Maquillante 57, R.Riveiro
8 R.Linda 57, W.Marvecchio
9 Benissima Yun 57, E.Figueroa
10 Lisa 57, J.Viola
11 F.Churreta 57, M.Sarati
11A Frau Nimolse 57, M.Lezcano
12 Christophine 57, A.De Arriba
13 Ranura 57, C.Vera
14 A.Enta 57, E.Olguin

6ª CARRERA A las 19.35
Pr.Asturiano—1.100 mts.
(Com. la 2ª Ap.Dob.Extra)

1 Racing 57, M.Sarati
2 Lindolfo 57, P.Garnica
3 B.Arturo 57, A.Ferreras
4 Sin Alivio 57, x.x.
5 Egeo 57, V.Sanguinetti
6 Desamorado 57, R.Riveiro
7 Flinthe 57, C.Pintos
8 Degre 57, R.Laitán
9 El Picaro 57, x.x.
10 Majesty 57, C.Pezoa

7ª CARRERA A las 20.20
Pr.Mania—.1.600 mts.
(Final.la 2ªAp.Dob.Extra)

1 Sunina 56, R.Ausili
2 H.el Tata 56, M.Mercau
3 S.Girl 56, R.Laitán
4 M.Real 56, J.Oural
5 La Porfiada 56, E.Bortulé
6 T.Bell 56, V.Sanguinetti
7 Karmen 56, J.Palacios
8 Guitarreante 56, N.Mezzotero
9 Stare 56, M.Lezcano
10 Kanty 56, R.Rossi
11 Fórmula 56, P.Sahagian
12 Storiette 56, J.Benitez
13 Marmoleja 56, A.Tarraño
14 Seriada 56, x.x.

8ª CARRERA A las 21.15
Pr.Embate—1.100 mts.
(Com. la 3ª Ap.Dob.Extra)

1 Tres Palos 56, V.Centeno
2 Por Indio 56, x.x.
3 Jungle Fox 56, R.Galloso
4 Inversor 56, H.Prieto
5 Ugandés 56, T.Aguirre
6 Aristrón 56, R.Riveiro
7 El Peregrino 56, N.Acuña
8 T.Tarro 56, O.Zapata
9 Pólux 56, x.x.
10 Emissary 56, R.Comas
11 Hank 56, x.x.
12 Sol Beam 56, J.Ojeda
13 Clarry 56, E.Bortulé
14 Pireo 56, P.Garnica
15 Cascos Air 56, R.Ausili

9ª CARRERA—A las 21.50
Pr.Ascochinga—1.800 mts.
(Final. la 3ª Ap.Dob.Extra)

1 Perne 56, x.x.
2 Ouzo 56, O.Ilarione
3 S.Amour 56, E.Jara
4 Sebamate 56, O.Zapata
5 Citallon 56, E.Bortulé
6 Dear Body 56, P.Armada
7 N.Dreams 56, H.Prieto
8 T.King 56, E.Liceri
9 F.Albertito 56, L.Alzamora
10 Emanado 56, x.x.
11 P.Azul 56, P.Molina
12 W.Hush 56, J.Valdivieso
13 C.Pinto 56, J.Palacios

10ª CARRERA A las 22.35
Pr.Casiopea—.1.000 mts.
(Com. la 4ª Ap.Dob.Extra)

1 Rarísimo 57, J.Lago
2 Tupambay 57, S.Criado
3 E.Island 57, V.Centeno
4 Tio Tongo 57, J.Núñez
5 Tsavo 57, F.Pedrozo
6 Generalife 57, P.Armada
7 Con Demonio 57, x.x.
8 Castenia 54, A.Vela
9 Gaucho Nochero 57, x.x.
10 Acertaste 57, J.Navarrete
11 Incostante 57, C.Pires
12 Kilpatrick 57, R.Barrueco
13 Ten Hor 57, H.Libré
14 Charm 57, E.Bortulé
15 Bequetigre 57, x.x.
15A Nadepark 57, J.H. Figueroa
16 Stormo 57, R.Calderón

11ª CARRERA A las 23
Pr.Cordón Rouge—.1.400 mts.
(Final. la 4ª Ap.Dob.Extra)

1 Con León 55½, E.Jara
2 Aring 48, R.Latorre
3 Parish 55½, M.Sarati
4 Cully 52½, E.Bortulé
5 Macht 52½, A.Ferreras
6 G.Pet 57, J.Valdivieso
7 Venenito 53, J.Maciel
8 Taltay 55½, O.Zapata
9 Failleur 52, M.Salces
10 El Perdón 52½, V.Sanguinetti
11 World's Ball 53, L.Sosa
12 El Stewart 49, J.L. Fernández

CARNICEROS
De Lunes a Viernes
15,30 hs.
GRAN REMATE DE CARNES
Vacas - Vaquillonas
Novillos y Terneros
AV. CONSTITUYENTES 6239
CAPITAL FEDERAL
T.E.: 572-4104
...y no olvide que en nuestras ventas USTED fija los precios!!!
Vende:
Corporación Argentina de Consignatarios S.A.

MIENTRAS GIRA EL GLOBO

HOY: QUIN. NAC. - 20 PREMIOS - 21.30 HS.

Atrasados a la grande			Demorados a los premios		
Centena	Decena	Unidad			
0	7	2	91	38	61
21 s	33 s	21 s	44 s	27 s	25 s

Ambos demorados a la grande			El dato de CRONICA		
43	97	60	56	67	83

HOY: CORDOBA - 10 PREMIOS - 22 HS.

Ambos demorados a la grande			El dato de CRONICA		
15	32	36	53	68	77

LA PAVADA

En momentos en que se habla de restricciones en los sueldos de las ***"figuras"*** *de la televisión,* ***en pasillos de ATC se comentaba ayer que el autor Juan Carlos Mesa, actualmente enrolado en el "13",*** *"pasaría"* ***en las próximas horas a ese canal.*** *Pero no lo haría solo: dicen los versioneros* ***que con él ingresaría Tato Bores, quien también abandonaría el canal de Constitución.*** *Otro contrato que* ***"está en el comentario"*** *es el de Camila Perissé, quien tendría su propio programa también en el decano.* ***¿Todos ganarán "solo" 32.000.000 de pesos?*** *Cheeeeee...*

Un ***pequeño accidente*** *sufrió en la tarde del lunes Tristán, mientras grababa en el "11" "La tuerca ". En uno de los sketchs* ***debía tomar un vaso que*** *"explotaría"* ***mediante un truco.*** *Le comentaron* ***que no debía ubicar su mano sobre él,*** *pues la pequeña* ***"explosión"*** *podría dañarlo. Pero don Tristán* ***se olvidó de la advertencia, hizo lo que no debía y sufrió una pequeña quemadura.*** *¡Qué cabezón!*

* * *

En las próximas horas ***partirá hacia Santiago de Chile*** *el autor Hugo Moser, quien fue convocado por un canal de aquella ciudad* ***para concretar la versión local de su exitosísimo ciclo "Matrimonio y algo más",*** *toda una revelación de altísimo rating.* ***Don Hugo será internacional...***

* * *

Para el próximo 3 de febrero ***se anuncia el estreno en Buenos Aires del nuevo espectáculo de Carlos Perciavalle,*** *que se concretará en un cine-teatro de Santa Fe y Callao. Como se sabe,* ***el mismo se está ofreciendo en Montevideo.***

* * *

Dicen los que aseguran saberlo todo ***que María Martha Serra Lima es muy amiga de hacer economías y por ello, cuando se presenta en distintos balnearios de la costa atlántica, envía su representante a varios restaurantes para*** *"conseguir precio"* ***para la cena, de la que participan, además de ella, sus músicos y técnicos.*** *Y, averiguando, averiguando, los precios* ***"se van acortando".***

* * *

El primer día del próximo mes ***reaparecerá en Canal 7 el periodista-crítico Emilio Ariño,*** *quien se sumará a los servicios informativos. Se asegura que hará comentarios de espectáculos en "Informe 1".* ***Nos parece muy bien.***

* * *

Se comenta que una empresa fílmica, ***vinculada también al negocio teatral,*** *estaría* ***por presentar convocatoria de acreedores.*** *La cosa* ***"no le funciona"*** *como tiempo atrás y estarían por "borrarse".* ***¡A la cola para cobrar!***

FABIAN Y VIOLETA, VICTIMAS DE AUDAZ CACO

MAR DEL PLATA, 26 (De nuestro corresponsal).— El cantante Néstor Fabian aseguró hoy aquí a los periodistas que la persona que había sustraído ayer las joyas suyas y de su esposa del departamento que ambos ocupan en esta ciudad es "un hombre joven, que actuó con total frialdad", ya que antes de cometer el hurto "bajó conmigo en el ascensor".

Al brindar a la prensa local detalles del robo cometido en perjuicio de él y de Violetas Rivas, el cantante dijo que "yo salía de mi departamento y vi a un hombre joven que tocaba el timbre en un departamento ubicado al lado del nuestro. Al verme salir el sujeto manifestó que allí no había nadie y bajó junto conmigo en el ascensor".

"Lo que más me asombra —acotó— **es la frialdad con que actuó el individuo, que luego volvió a subir, ingresando a nuestro departamento y agregó que otras personas lo habían visto cuando se alejaba del lugar, saludando "con total naturalidad, como si no hubiese pasado nada".**

Aclaró también que el delincuente **"vestía short, seguramente para pasar inadvertido"** pero admitió que **"en este edificio, el Mirador Cabo Corrientes, entran centenares de personas por día y no hay forma de control".**

Puntualizó también que el robo fue cometido entre las 12.30 y las 17.30 de ayer y que el ladrón utilizó una ganzúa, probablemente, para ingresar al departamento, ya que las puertas y las ventanas no estaban forzadas.

Tras mostrarse confiado en la recuperación de las alhajas robadas, Néstor Fabian dijo que, además de varias joyas, el delincuente se había llevado un reloj "valuado en 10.000 dólares", al tiempo que ratificó que el valor de lo robado ascendería a unos 250 millones de pesos.

La sustracción de las alhajas del matrimonio se registró en el departamento que Fabian y Rivas ocupan en la calle Falucho 89, piso 12, unidades habitacionales "A" y "B" en plena zona residencial de la Loma de Stella Maris, a pocos metros del Boulevard Marítimo Patricio Peralta Ramos, se indicó.

Según informó la policía, el hecho se produjo en ausencia de los moradores, entre las 14.30 y las 18 de ayer y la denuncia fue concretada por Néstor Fabian (su nombre real es José Cotello), en la comisaría 2ª, en cuya jurisdicción se originó el episodio.

En la denuncia respectiva, Fabián afirmó que personas desconocidas ingresaron a su vivienda, mientras la pareja estaba ausente, y se apoderaron de alhajas por valor de 250 millones de pesos. Puntualizó que entre lo robado se encontraban joyas de gran valor, muchas de las cuales "respondían a un afecto personal", dijo.

En el departamento de Falucho 89, además de las pertenencias de la pareja, había efectos y elementos electrónicos de importancia, como electrodomésticos, televisores e indumentaria personal de ambos.

Se estableció que dichos efectos no fueron sustraídos por los ladrones, en tanto las autoridades policiales iniciaron una investigación para esclarecer las circunstancias del hecho.

En primera instancia —según la policía— se habría descartado que el o los autores del robo fuesen personal de servicio. Se habría optado por la posibilidad de que quien ingresó a la vivienda fuese algún delincuente común o "scruche".

Se verificó también que la vivienda no registró violencia en la puerta de entrada, por lo cual quedó abierta la posibilidad de que se haya tratado de "gente que conocía el lugar, que ingresó utilizando llaves similares", según una de las hipótesis de los investigadores.

Violeta Rivas y Néstor Fabián nos explicaron el mal momento vivido a raíz del robo de sus alhajas.

Sería Argentino un Secuestrador del Padre de Iglesias

SAN MIGUEL DE TUCUMAN, 26 (De nuestro corresponsal).— Uno de los secuestradores del padre del cantante Julio Iglesias, buscado insistentemente por Interpol, sería un terrorista montonero que estuvo detenido aquí, trascendió hoy en fuentes policiales.

La jefatura de policía local recibió un radiograma de Interpol con el pedido de captura de **Omar Luchessi**, oriundo de la provincia de San Juan, y sindicado como dirigente montonero que últimamente participó en España en acciones terroristas del ETA.

Según la comunicación recibida de Interpol, Luchessi es uno de los secuestradores del médico ginecólogo Julio Iglesias Puga, de 66 años, padre del famoso cantante, que estuvo secuestrado desde el 30 de diciembre hasta el 17 de enero pasado, en que fue rescatado sano y salvo por la policía española en Trasmoz, Zaragoza.

El grupo de policía para operaciones especiales y antiterroristas de España (GEOS), habría secuestrado documentación relativa a la participación activa de Luchessi en el secuestro, ya que se trataría de un "experto" en esta clase de operaciones subversivas por su actuación en la Argentina en los secuestros de industriales a comienzos de la década del '70.

Según los antecedentes que posee la jefatura de policía local, Luchessi fue detenido en 1972 en un frustrado secuestro realizado por los montoneros y estuvo en la cárcel de encausados local hasta que fue amnistiado el 25 de mayo de 1973.

Por declaraciones de subversivos que fueron detenidos a partir de 1974 se estableció que Luchessi ocupó importantes cargos en las regionales de la Juventud Peronista actuando como enlace con el aparato militar de montoneros.

Según la información de la policía local, Luchessi a partir de 1976 se radicó en Europa y actuó al lado del terrorista **Vaca Narvaja,** hasta que ahora su nombre apareció como requerido por la policía española.

Fuentes policiales indicaron hoy que en los próximos días la jefatura de policía dará a conocer en la orden del día el pedido de captura de Luchessi a solicitud de Interpol, con la correspondiente fotografía y todos los datos de filiación.

Las fuentes consideraron improbable que Luchessi se encuentre ahora en la Argentina, pero de todos modos señalaron lo conveniente de prevenir su eventual entrada.

La policía local, por otra parte, habría recabado más antecedentes a la jefatura de San Juan y un informe más preciso respecto a fichas dactilares.

● LO QUE FALTABA

Esta noticia viene a completar para nosotros, los argentinos, un matiz muy especial respecto a lo sucedido con el padre del famoso cantante.

Como se recordará, no hacía mucho que el doctor Iglesias Puga estuvo en nuestro país, acompañando a su hijo y, por eso, la noticia de su secuestro causó aquí mayor conmoción.

A eso se agrega ahora la posibilidad de que uno de sus secuestradores sea un compatriota y eso parece ligarnos aún más a los avatares del ingrato suceso.

Feria Redonda

CANNES, Francia, 26 (AFP).— En pleno ambiente de melancolía, con un escenario lleno de recuerdos musicales del pasado, se inició anoche en Cannes la Décimosexta Edición del Mercado Internacional del Disco y de la Edición Musical (MIDEM), el más famoso festival mundial de esa industria.

La velada inaugural tuvo aire de fiesta y fue presentada en el Palacio de Festivales por el compositor - autor - cantante francés Michel Legrand, quien saludó la presencia de algunos cantantes cuyos nombres sonaban mucho en los años sesenta, entre ellos Steve Lawrence y Eydie Gorme.

Este año los organizadores del festival han dado prioridad a las actuaciones de cantantes y orquestas, que serán un resumen de los estilos pasados y presentes.

● MURIO AYER NEDDA FRANCY

ROMA, Italia, 26 (Télam).— La actriz argentina Nedda Francy, una de las más destacadas intérpretes del cine y el teatro nacional entre las décadas del '30 y '40, falleció esta madrugada, en esta ciudad, donde se había radicado desde 1976.

Nedda Francalancci (su verdadero nombre) había nacido en Buenos Aires, Argentina, y era hija del director de un diario local. Su carrera cinematográfica fue importante, destacándose su rol protagónico en "Monte criollo", junto a Francisco Petrone y que dirigió Arturo Mom, quien fue su primer esposo.

● DEBUTO EN TEATRO

Su debut teatral lo realizó en el Odeón y dirigida por el desaparecido Antonio Cunil-Cabanillas, interpretó obras que concitaron, en su momento, el elogio de la crítica y del público, como: "Cuando se es alguien" de Pirandello; "Murandolina" de Goldoni , etcétera. Posteriormente, emigró a Italia, donde trabajó con los hermanos De Filippo.

Al regresar a Buenos Aires integró la compañía del extinto Luis Sandrini, interviniendo en uno de los éxitos teatrales más importantes en la Argentina: "Cuando el diablo andaba en los choclos". Al enviudar, contrajo segundas nupcias con el doctor Guillermo Hartman e hicieron la primera donación a la "Casa del Teatro", que fue una quinta ubicada en General Rodríguez, provincia de Buenos Aires.

¿Cine? Publicidad da más

PARIS, 27 (ANSA).— Robert Wagner y Bette Davis lograron que una marca de whisky se transformara en la más popular en Estados Unidos, debido a un afiche publicitario en el que ambos parecían bebiéndose sendas copas. Pero el asunto de la publicidad en Estados Unidos —desde Buster Keaton a Henry Fonda—, así como en otros países, es moneda corriente. Dicha moda atacó con fuerza ahora a los divos franceses.

Isabelle Huppert y Philippe Noiret no vacilan en posar para "Lui" como modelos de ropa y Alain Delon patrocina una línea de perfume masculino. Para las otoñales allí están Michele Morgan y Danielle Darrieux, que lucen espléndidas en afiches de colores anunciando cremas que prometen una eterna juventud.

Es sin embargo Alain Delon el más atrevido de todos. Con el torso desnudo y una cabeza de mujer apoyada en el mismo, anuncia una marca de perfume que tiene su nombre. El aviso apareció en una revista.

Sí, "El que Ríe Ultimo Ríe Mejor"

El peligro de cualquier película que se preanuncia como cómica es que luego frente al público en realidad no lo sea. Pero tratándose de lo que propone la película **"El que ríe último ríe mejor"**, cuyo estreno se concretó para mañana jueves 28 en los cines Ambassador y Atlas Recoleta, habrá que creer —cuando menos "a priori"— que cuando se reúne un elenco de comediantes de la dimensión de Cloris Leachman, premio de la Academia 1972 por "La última película" y notable intérprete de "Bucht Cassidy" Richard Benjamin, delicioso intérprete de "Drácula, amor al primer mordisco"; Roddy McDowell de indudable prestigio como comediante; James Coco, ese innegablemente notable actor cómico; Tony Randall, versátil actor y cantante; Robert Morley, ese encantador joven de 73 años; la deliciosa y encantadora viejecita Ruth Gordon (actúa desde 1915, año en que debutó) y el notable actor de color (negro) Scatman Crothers, cabe suponer que, con lo que individualmente haga cada uno de llos, se sumará el acopio de "gags" y situaciones que pueden ser placenteras.

Tal es la base de los propósitos que argumentalmente sostienen el interés que existe por ver este filme que dirigió Michael Schultz, quien aseguró al periodismo de Estados Unidos que "pese a la cantidad y diversidad de intérpretes cómicos, todos y cada uno de ellos se lucen por igual".

En general, el periodismo especializado norteamericano, estuvo de acuerdo en afirmar que la película, se había convertido en el mayor y mejor pasatiempo de la familia norteamericana.

No cabe duda de que es una narración pacífica. Pero... ¿Por qué el realizador se pregunta si todo fue paz, concordia y sonrisas? La respuesta solo podrá tenerla el espectador después de ver el filme.

UNA "OPERACION GANIMEDES"

Mañana jueves 28 se estrenará en el cine Ocean una película perteneciente al género de ciencia-ficción, que tanta aceptación tiene en un vasto sector del público argentino. Se trata de **"Operación Ganimedes"**, filme de origen alemán dirigido por Reiner Erler y que mereció, en el Festival Internacional de Cine de Ciencia-Ficción de Trieste, el premio Asteroide de Oro.

La tecnología más avanzada será el ámbito de ¿vida? durante ese lapso de tiempo. Ellos mismos parecen ser más máquinas que seres humanos, ya que el menor error o vacilación puede hacer fracasar el proyecto.

Sin embargo, algo falla, y como consecuencia de la interrupción de las señales de radio, las estaciones terrestres abandonan la búsqueda de las naves y declaran fracasado el proyecto. Solo una de las tres naves conseguirá volver a la Tierra. Pero en lugar del recibimiento triunfal que esperaban, los únicos cinco sobrevivientes encuentran la Tierra desolada, deshabitada, sin señales de vida humana, sin agua potable.

PALABRAS CRUZADAS

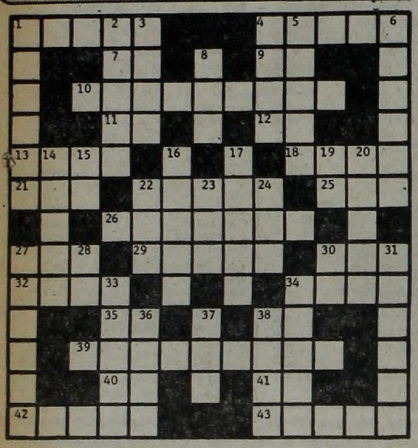

HORIZONTAL

1) Principal. 4) Manojo de flores (Pl). 7) Nota musical. 9) Y, en latín. 10) Que tiene el temor de Dios (Pl). 11) Del verbo ir. 12) Aumentativo. 13) Niño pequeño. 18) Sensación que producen en el olfato ciertas emanaciones. 21) Término empleado por los médicos en sus recetas. 22) Parte del brazo (Pl). 25) Volcán de las islas Filipinas. 26) Oficial que manda un regimiento. 27) Preposición inseparable. 29) Que tiene lana. 30) Aquí. 32) Papagayo. 34) Altura, nivel. 35) Voz que repetida, sirve para arrullar al niño. 38) Nota musical. 39) Que tiene talento. 40) Símbolo del tantalio. 41) Símbolo químico del sodio. 42) Barcos, embarcaciones. 43) Instrumento de agricultura.

VERTICAL

1) Panadería, horno. 2) Chacal. 3) Altura de terreno poco elevada. 4) Desafío, amenaza. 5) Sin acentuación. 6) Que está encima de otra cosa. 8) Provecho. 14) Mes del año. 15) Apócope de nada. 16) Libro sagrado de los musulmanes. 17) Hacer ruido una cosa. 19) Nota musical. 20) Que no deja pasar la luz. 22) Planta crucífera hortense. 23) Dádiva, liberalidad. 24) Naturaleza, esencia. 27) Discípulo de Sócrates. 28) Terminación verbal. 30) Contracción. 31) Gancho para pescar mariscos. 33) Loco, demente. 34) Ondas. 38) Tela fuerte que sirve para hacer velas

La solución mañana

T	U	M	B	A				M	A	L	T	A
O			I	L		T		A	R			R
R		A	L	A	B	A	N	Z	A	S		I
T			I	R		O		A	D			I
E	S	A	S		F		C		O	D	E	R
S	O	Y		F	U	M	A	S		O	R	O
	F		M	O	R	E	N	A	S		B	
V	O	Y		R	O	S	A	L		F	O	S
O	R	A	L		R		L		L	I	R	A
C			I	R		F		A	L			R
E		O	S	A	M	E	N	T	A	S		A
R			A	R		A		U	N			P
O	C	A	S	O				N	A	D	I	E

(Solución del problema anterior)

LOS NUMEROS DICEN LA VERDAD DEL ESPECTACULO EN "LA FELIZ"

Ofrecemos a continuación las estadísticas sobre cantidad de espectadores que concurrieron a las principales salas teatrales de Mar del Plata entre el pasado jueves 21 y el domingo 24.

Como se podrá apreciar, las tendencias en cuanto a la orientación del público siguen siendo muy parecidas a las de las semanas anteriores, conservando Les Luthiers un liderazgo que parece difícil que se les pueda discutir.

Llama la atención también que en cada sala existe bastante paridad entre todos los días, apareciendo en algunos una constante con cantidades muy aproximadas entre unas y otras.

Hechos estos comentarios, aquí están las cifras, con las que cada uno podrá sacar sus propias conclusiones:

		Jueves	Viernes	Sábado	Domingo	Total
Roxy	Les Luthiers	1.783	1.827	1.751	1.684	7.045
Hermitage	Bredeston-Disi-Giménez-Sapag	1.531	1.610	1.688	1.562	6.395
Atlas	Bebán-Biral	1.145	1.151	1.185	1.114	4.595
Atlantic	El conventillo	1.034	1.058	1.005	796	3.893
Opera	Porcel-Casán-Olmedo	970	1.026	919	891	3.806
Regina	Calabró-Mayorano Taibo-Rada	954	940	904	840	3.638
Colón	Silveyra-Perissé	580	540	570	520	2.210
Astral	Vittori-Sedova Mazza-Bonnet	584	548	508	480	2.120
Lido	Teatro Abierto	590	579	475	432	2.076
Corrientes 1	Benedetto-Closas	476	498	498	492	1.964
La Campana	Alarcón-Alberó Grimau	465	364	378	295	1.502
Corrientes 2	Satur-Zabala-Gardiazábal-Vitali	160	138	170	171	639

HABLAN LOS ASTROS

por el profesor **MARIO CARIÑO**

LOS NIÑOS NACIDOS HOY triunfarán en la vida merced a su inteligencia, tesón y voluntad. Serán muy nobles amigos y amarán la vida natural y los viajes.

LOS QUE CUMPLEN AÑOS HOY vivirán una etapa muy buena pronto; tendrán recuperación en dinero, buena salud, y posibilidades en el amor. Hoy lo pasarán muy bien.

ARIES: Sus números 2 y 8 sus horas de 10 a 23 trabajo dinero viajes muy bien. Cuiden la salud la casa y los asuntos del amor. Llamada o carta fiesta.

TAURO: Día feliz para la casa, el amor, los viajes y el trabajo. Dinero fácil, números 2 y 4, más descanso, aire y sol, cuidense. Invitación y nacimiento. Nervios.

GEMINIS: Dudas se aclaran, olviden rencores, dinero y trabajo, peligro por robo. Casa feliz, en amor muy bien, cuiden la salud. Para viajes regular.

CANCER: Buenas nuevas en el amor y la casa, un nacimiento en la familia; números 5 y 9. Cuiden las extremidades, golpes. Trabajo y dinero, calle peligrosa.

LEO: Susto por nada, eviten nervios en casa y en amor, cuidado. Buena salud, no tendrán problemas por dinero, eviten rozamientos con amigos.

VIRGO: Buena salud, pero no abusen, descansen más. Trabajo con dinero enseguida. Para viajar, firmar o cualquier cambio muy buen día. Amor con rarezas.

LIBRA: Sus números para combinar, 3 y 7. Buena salud, en el trabajo problemas, dinero llega; un viajecito pronto, casa feliz, y en amor cambios buenos.

ESCORPIO: Salud regular, cuidado con los nervios; en casa líos, en amor, noticia. Dinero y trabajo bien, para viajar o mudarse no es inconveniente.

SAGITARIO: Buenas oportunidades en las manos; aprovechen el día y tengan más fe. Buena salud; trabajo dinero y viajes muy bien. Números 7 y 0.

CAPRICORNIO: Cuiden los nervios. En casa, choques, en amor cuidado. Por dinero no habrá problemas, visitas y sorpresas, números 4 y 7. Un susto.

ACUARIO: Hoy es un gran día para ustedes, sobre todo para la salud, los asuntos del amor y el dinero, pero cuidado con los comentarios en el trabajo.

PISCIS: Dudas se aclaran en el amor, buena salud; dinero y trabajo bien, para viajar o mudarse regular; casa feliz; números 1 y 9, robo o pérdida valiosa.

TELEVISION

10 (13) **LA MAÑANA DE LOS CHICOS - Infantil**
Rafael "Pato" Carret

11 (7) **LOS AMIGOS DEL HOMBRE - Documentales**
(9) **DIOS EN UN NUEVO DIA - Religioso**
Rvdo. Padre J.M. Lombardero

11.5 (9) **GRANDES OLVIDADOS**

11.10 (9) **EFEMERIDES**

11.15 (9) **SERVICIOS A LA COMUNIDAD**
F. De la Vega, A. Estévez.

11.30 (7) **BUSCANDO NOVIA A PAPA - Serie**
B. Bixby, J. Homack
(11) **LOS MUCHACHOS HARDY - Serie**
S. Cassidy, P. Stevenson

12 (7) **LA ISLA DE GUILLIGAN - Serie**
B. Denver, A. Hale
(9) **NUEVEMUNDO - Informativo**
O. Lasalle, I. Grieben
(13) **EL AGENTE DE CIPOL - Serie**
R. Vaughn.

12.30 (7) **INFORME UNO - Periodístico**
A. Bonardo
(9) **LA SALUD DE NUESTROS HIJOS - Educativo**
Dr. M. Socolinsky
(11) **NOTICIAS ONCE - Informativo**
E. Rial Martínez, A. Rosas, L. Cobas

13 (9) **SEMANA NUEVE - Periodístico**
G. Sofovich
(11) **LOS CAMPANELLI - Comedia**
A. Linvel, M. Quesada y elenco.
(13) **REALIDAD '82 - Periodístico**
J.C. Pérez Loizeau

13.30 (7) **LO IMPERDONABLE - Teleteatro**
B. Blum, A. Barbero y elenco.
(13) **UNA TERRAZA AL MAR - Periodístico**
J.A. Mateyko, A. Bertolino, D. Castex, E. Larrouse

14 (11) **MARIANA - Teleteatro**
V. Castro, R. Guerra y elenco.

14.30 (7) **PINKY Y LA NOTICIA - Periodístico**
P. López, J. Lago

15 (9) **BUENAS TARDES, MUCHO GUSTO - Familiar**
Annamaría, Ch. Berreteaga, M.C. Cánepa
(11) **NUESTRO CINE**
"Cadetes de San Martín", Enrique Muiño, Elías Alippi, Angel Magaña.
(13) **UNA MUJER MARCADA - Teleteatro**
Shasha Montenegro.

16 (9) **UN CALLEJON EN LAS NUBES - Teleteatro**
Jorge Mayorano, Silvina Rada.
(13) **PARA CRECER - Familiar**
Canela.

16.30 (2) **LA TRIBU BRADY - Serie**
(7) **TELEJUEGOS DE VACACIONES - Serie**
(11) **AL ROJO VIVO - Teleteatro**
A. Muriel, A. Hernán y elenco.
(13) **BURBUJAS - Infantil**

17 (2) **EL INCREIBLE HULK - Serie**
Bill Bixby, L. Ferrigno.
(9) **MARGARITO TERERE - Infantil**

17.30 (11) **LAS NOVIAS - Serie**
(13) **EL TIEMPO DE LOS CHICOS - Infantil**
E. Romei, Carozo y Narizota.

18 (2) **SOLEDAD - Teleteatro**
Libertad Lamarque.
(7) **MANNIX - Serie**
M. Connors, J. Campanella.
(9) **UN DEPARTAMENTO DE COMEDIA**
Dorys del Valle, Emilio Disi.

18.30 (11) **BONANZA - Serie**
L. Greene, D. Blocker.

19 (2) **LADRON SIN DESTINO - Serie**
R. Wagner, M. Throne.
(7) **JULIAN DE MADRUGADA - Teleteatro**
Marta González, Víctor H. Vieyra.
(9) **DE SIETE A OCHO - Periodístico**
B. Elizalde, C. Mascetti, S. Huberman.

19.30 (11) **REVISTA ONCE - Periodístico**
U. Barrera, V. Sueiro
(13) **LOS PICAPIEDRAS**

20 (2) **VALLE DE PASIONES - Serie**
B. Stanwyck, L. Majors.
(7) **LAS AVENTURAS DE B.J. - Serie**
G. Evigan y el mono Bear
(9) **VIDEOSHOW - Periodístico**
E. Llamas de Madariaga.
(11) **DOÑA XEPA - Teleteatro**
Yara Cortés.
(13) **BUENAS NOCHES ARGENTINA - Periodístico**
D. Mendoza, R. Maidana

20.50 (7) **EL FUTBOL DE MENOTTI**

21 (2) **LAS CALLES DE SAN FRANCISCO - Serie**
K. Malden, M. Douglas.
(7) **SESENTA MINUTOS - Periodístico**
J. Gómez Fuentes, O. Otranto.
(9) **GRANDES VALORES DE HOY Y DE SIEMPRE - Musical**
Silvio Soldán e invitados
(11) **NO TOCA BOTON - Cómico**
A. Olmedo, M. Casán y elenco.
(13) **LAS 24 HORAS - Comedia**
Susana Campos

22 (2) **BARETTA - Serie**
R. Blake, D. Elkar.
(7) **ESPECIALES DE ATC**
"Ciudad turbulenta", (última parte). F. Grimes, D. Kelly.
(13) **EL MUNDO DEL ESPECTACULO**
"Patton", (última parte). George Scott, Karl Malden.

22.30 (11) **GALERIA NOCTURNA**

23 (2) **KOJAK - Serie**
Telly Savalas.
(9) **VIVO DE NOCHE**
Andrés Percivale.

23.30 (11) **NOTICIAS ONCE - Informativo**
A. Repetto, F. Anadón.

24 (2) **HARRY "O" - Serie**
D. Janssen, H. Darrow
(7) **BLUEY - Serie**
(9) **CINE PARA RECORDAR (Sin cortes)**
"Siete hombres de oro", Phillipe Le Roy, Rossana Podestá.
(11) **FUNCION PRIVADA**
Owen Marshall.
(13) **SEPTIMA EDICION - Informativo**
S. Villarruel, J. I. López

0.30 (13) **UN MOMENTO DE MEDITACION**

0.35 (9) **GRANDES OLVIDADOS - Micro**
(13) **BUENAS TRASNOCHES - Periodístico**
Julio Lagos.

1 (7) **ATC INFORMA - Informativo**
C. Nahón, P. Dizán
(13) **TRASNOCHE 13 - Cine**
"Una historia de amor", B. Dannon, E. Herman.

1.30 (7) **BUENAS NOCHES, SEÑOR - Religioso**

2.20 (13) **HERENCIA DE GLORIA**
K. Howard, J. Bernard.

GUIA DE CINES Y TEATROS ★ GUIA DE CINES Y TEATROS ★ GUIA DE CINES Y TEATROS

TEATROS

★ **DE LAS PROVINCIAS ARGENTINAS EN EL MUSEO "ENRIQUE LARRETA". Cuba 2150.** Martes a domingos a las 21.30: "CANCION DE CUNA" de Gregorio Martínez Sierra. Con Eva Franco, Erika Wallner y gran elenco. Loc. $ 10.000 en Vta. Bolet. dde. las 14.

★ **PRESIDENTE ALVEAR. Corrientes 1659. 46-6076.** VIERNES Y DOMINGOS a las 21.30. SABADOS a las 20.30 y 23.15: Representación de: "WEST SIDE STORY" (Amor sin barreras), de L. BERNSTEIN. Dir.: Musical: LITO VALLE. Puesta en escena y coreogr. MARY BETTINI. Dir. Coro: C. COMES. Localidades en venta.

★ **ASTRAL. Corrientes 1639. 46-5707/9964.** Hoy a las 21.30: Segundo año de gran éxito. GRACIELA DUFAU y HUGO ARANA en:
DOMESTICADOS
La gran obra de Aída Bortnik. Con Nelly Prono, Néstor Hugo Rivas y elenco. Actuación especial de Bárbara Mujica. Dir.: Luis Agustoni. P.m. 18. Loc. en vta.

★ **BAMBALINAS. Chacabuco 937. 27-0819.** La gran obra de David Edgar. ALICIA BRUZZO en: "MARY BARNES" (Dos sucesos en un viaje a través de la locura). Con Héctor Bidonde. Dir. H. Crilla y A. Alezzo. Mar. a vier. a las 21.30; Sáb. a las 21 y 23; Dgo. a las 20.30.

★ **BAUEN AUDITORIUM. Callao 360. 45-6906.** Hoy a las 22: Comedia musical con GABRIELA ACHER y CARLOS MORENO en: "NOCHE DE ESTRENO" (I'm getting my act together and taking on the road). La obra de Gretchen Cryer, con Luz Kerz y gran elenco. Dir. Oscar Cruz. Loc. $ 42.000, en vta. con 5 días de antic.

★ **BLANCA PODESTA. Corrientes 1283. 35-2592.** NORMA ALEANDRO en:
LA SEÑORITA DE TACNA
P.m.14. La obra de Mario Vargas Llosa. Dir.: Emilio Alfaro. Mar. a juev. a las 21.30. Vier. a las 22. Sáb. a las 20 y 23. Dgos. a las 18.30 (popular) y 21.30. Loc. en vta.

★ **BURLESQUE. Corrientes 483.** Cont. de 20 a 3: Las esculturales gatitas presentan su nuevo show de strip-tease: "LA FIESTA DEL STRIP-TEASE". En su género, el de mayor jerarquía. P.m.18.

★ **COMICO. Corrientes 1280. 35-2108.** Ultima semana. Primer espectáculo en Scenorama. 40 personas en escenas con magníficos escenarios giratorios
EL DILUVIO QUE VIENE
S.r. Martes a viernes a las 21.30. Sábados a las 20 y 23. Domingos a las 20. Loc. en vta.

★ **EL NACIONAL Corrientes 960. 35-7800/0816.** Refrigeración. YAKI y FRIDA en:
HUMOROVICH '82
Un espectáculo de real jerarquía humorística. Mier. y juev. a las 21.30; Vier. y sáb. a las 21 y 23; Dgos. a las 20.

★ **FAMA SHOW. Maipú 484.** Cont. de 20 a 4: Show de STRIP-TEASE. Con las mujeres más excitanes de Buenos Aires. Loc. en vta.

★ **FLORIDA. Florida 165. 30-5360.** Cont. de lunes a jueves de 13 a 22. Viernes de 13 a 23. Sábados de 18 a 1.30. P.m.18. Presenta: "SEXY Y DIVERTIDA LA REVISTA DEL FLORIDA". P.m. 18. Con Moira Star y gran elenco.

★ **KARINA. Corrientes 636. 40-1808.** Cont. de 20 a 24: Cía de STRIP-TEASE, con Analía Roy y sexy vedettes. P.m.18. De 0.30 a 4. "Show internacional". Dir.: A. Elizalde.

★ **LA CIUDAD. Talcahuano 1034. 44-4528.** EL CRAZY HORSE SALOON en: "TONIGHT IS THE NIGHT". Con Caroline "Vainilla Banana" y gran elenco. Lun. a juev. a las 21.30. Vier. y sáb.. a las 21 y 23. Pl. c/cons.: $ 70.000. P.m. 18.

★ **LICEO. Rivadavia y Paraná.** Elenco de primerísima línea en:
PAN Y CIRCO
Libro: Enrique Pinti. Dir.: Antonio Gasalla. Mar. a Juev. a las 21.30; Vier. y sáb. a las 21 y 23.15; Dgos. a las 21.30.

★ **L'OMBRELLO. Belgrano y Jujuy.** Un lugar poco común que da rienda suelta a la... "DOLCE VITA". P.m.18. Copas, show, vedettes y algo más. Cont. diariamente de 22 a 4. P.m.18.

★ **MAIPO. Esmeralda 443. 392-4882.** Miércoles a las 23: DEBUT: TATO BORES Y NELIDA LOBATO en:
LA MARIPOSA EN EL MAIPO
Espectáculo cómico musical al mejor estilo Maipo. Dir. Art. Claudio Segovia. Refrigeración.

★ **METROPOLITAN 1. Corrientes 1343. 40-0816.** La Nueva Compañía de Revistas: Don Pelele, Lynn Allison, Tristán y Edda Bustamante y la participación especial de Pedrito Rico en:
LA COSA
SE ESTA PONIENDO PELUDA
Con El Mago Satany, Nancy Rey y gran elenco. Dir. H. Sofovich. Lunes a viernes a las 21 y 23. Sábados a las 21, 23.15 y trasn. 1.30. Domingos descanso.

★ **OLIMPIA. Sarmiento 777. 40-2678.** Hoy descanso: "QUERIDO MENTIROSO" de J. Kilty. Con Martha Serra y Horacio Diana. Dir.: Malena Marechal. Juev. pop.: $ 30.000. Loc. en vta. c/5 d. de ant.

★ **OPERA. Corrientes 860. 35-1335.** Hoy a las 22 de la exótica Polinesia llega... "GRAND BALLET DE TAHITY". 40 artistas en escena. Dirección: TERRII GILLES HOLLANDE. Localidades en venta de 10 a 23.

★ **PARADISE. Corrientes 827.** Cont. de Lun. a Dgos. de 20 a 4. La revista sexy del desnudo: "STRIP TOTAL". Con las mujeres más excitantes de Bs. As. P.m.18.

★ **PLANETA. Suipacha 927. 33-9547.** Jorge Lozano Soriano presenta en su segundo año de éxito: "PROCESO INTERIOR", escrita y dirigida por Rodolfo Ledo. Con Luis Cordara, Rubén Maravini y Guillermo Francella. Jueves a las 21.30. Viernes y sábados a las 22.30. Domingos y lunes a las 21.30. P.m.18.

★ **REGINA. Av. Santa Fe 1235. 44-5470.** Analía Gadé y Víctor Laplace en: "MATAR EL TIEMPO" de C. Gorostiza. Con Jorge Rivera López y Mirtha Busnelli. Dir.: Omar Grasso. Mar. a juev. a la 21.30. Vier. a las 22. Sáb. a las 20 y 23. Dgos. a la 20. Loc. en vta.

★ **TABARIS. Corrientes 831. 392-8509.** Gran suceso: 40 artistas jugándose en un musical diferente:
DE AQUI NO ME VOY
Martes, miércoles y domingo a las 22. Jueves y viernes a las 21 y 23. Sábado a las 21, 23 y trasn. 1.15. Loc. en vta. Refrigeración.

VARIEDADES

★ **LUNA PARK. Corrientes 99. 311-1990/5100. 32-2135/2538.** PRESENTACION DEL FAMOSO SHOW SOBRE HIELO:
HOLIDAY ON ICE
La fiesta en el hielo para el verano porteño, con renovados cuadros de espectacular coreografía: "ALICIA EN EL PAIS DE LAS MARAVILLAS"; "ALTO VOLTAJE" (música rock); "DANZA DEL MURCIELAGO"; "FLAMENCO"; "ESTO ES JAZZ"; "CARNAVAL EN NUEVA ORLEANS"; y los extraordinarios solistas, duetos y el famoso CUERPO DE BALLET. Para los chicos, los acostumbrados cómicos, Los Dogsis (perros que juegan al fútbol, etcétera). FUNCIONES: martes a viernes a las 21.15. Sábados y domingos a las 18 y 21.30. ENTRADA GENERAL: mayores: $ 20.000. Menores: $ 10.000. Niños hasta de 5 años no abonan entrada. Localidades en venta en el estadio, el lunes 4 de enero, de 10 a 20, hasta con 7 días de anticipación. Lunes descanso.

CINES

★ **A.B.C. Esmeralda 506. 392-9506.** Cont. desde las 8: "ESCANDALOS EN LA PLAYA"; "MANIOBRAS EN LA CAMA". Noche: desde las 20: "SHOW DE STRIP TEASE". P.m.18.

★ **ADAN 1. Corrientes 959. 393-6115.** A las 13, 15.5, 16.50, 18.55, 21 y 23.5:
ARTURO
EL MILLONARIO SEDUCTOR
P.m.14. Con Dudley Moore y Liza Minelli. A las 14.45, 18.35 y 22.45: Notic. Sáb. trasn. 1.

★ **ADAN 2. Corrientes 959. 393-5034.** A las 13.50, 16.40, 19.40 y 22.40:
MOSCU NO CREE EN LAGRIMAS
P.m.18. Con Una película que usted no puede dejar de ver. A las 13.30, 16.10, 19.10 y 22.10: Notic. Sáb. trasn. 1.

★ **ALFA. Lavalle 842. 392-1114.** A las 13.10, 15.5, 17, 19.5, 21.10 y 23.10:
HISTORIA
DE UNA CORRUPCION
P.m.18. A las 13, 14.50, 16.50, 18.50, 20.55 y 23: Notic. Sáb. trasn. 1.15.

★ **ALFIL. Corrientes 1753. 40-7575.** A las 13.50, 16, 18.10, 20.20, 22.30 y sáb. trasn. 1.30: "NADA". P.m.18. 13.25, 15.35, 17.45, 19.55 y 22.5: Notic.

★ **AMBASSADOR. Lavalle 777. 392-9700.** A las 12.40, 14.40, 16.40, 18.50, 21 y 23.10:
ADOLESCENTES DE FIESTA
P.m.14. Con Sophie Marceau y Claude Brasseur. A las 14.30, 16.30, 18.30, 20.40 y 22.50: Notic. Sáb. trasn. 1.20. Refrigeración.

★ **AMERICA. Callao 1057. 41-3818.** A las 14, 16.15, 18.35, 20.55 y 23.15:
ADOLESCENTES DE FIESTA
P.m.14. Con Claude Brasseur y Sophie Marceau. A las 13.40, 15.55, 18.10, 20.30 y 22.50: Notic. Sáb. trasn. 1.20.

★ **ARIZONA. Lavalle 727. 392-6967.** Cont. 13.30, 16.45, 20 y 23.15:
LAS COLEGIALAS
QUIEREN APRENDER
Cont. 15, 18.15 y 21.30:
SIETE MUJERES PELIGROSAS
P.m.18. Sáb. trasn. 1.20: "Las colegialas quieren aprender".

★ **ATLAS. Lavalle 869. 392-1936.** A las 13.10, 15.40, 18.5, 20.40 y 23.10: "LA TERRAZA". P.m.18. 15.10, 17.35, 20.10 y 22.40: Notic. Sáb. trasn. 1.30.

★ **ATLAS RECOLETA. Guido 1952.** A las 14, 16.5, 18.20, 20.45 y 23.10: "LA TERRAZA". P.m.18. 15.50, 18, 20.20 y 22.45: Notic. Sáb. trasn. 1.15.

★ **AVENIDA. Av. de Mayo 675. 33-6626.** Cont. 11.20, 14.40, 17.50 y 21: Asesino de mujeres; 13.5, 16.15, 19.25 y 22.40: La doctora bajo las sábanas. P.m.18.

★ **BIARRITZ. Suipacha 482. 392-0356.** A las 13.45, 16.40, 19.35 y 22.30: "PAPILLON". P.m. 14. 13.25, 16.20, 19.15 y 22.10: Notic. Sáb. trasn.

★ **BROADWAY. Corrientes 1155. 35-2345.** A las 13.30, 15.45, 18.5, 20.30 y 23:
CONTRATO DE MATRIMONIO
Dir. K. Zanussi. A las 15.25, 17.45, 20.10 y 22.40: Notic. Sáb. trasn. 1.20. P.m.18.

★ **CALLAO. Callao 27. 40-1898.** A las 15.10, 17.10, 19.10, 21.10 y 23.10: "CUERNOS A LA CREMA". P.m.18. 14.50, 16.50, 18.50, 20.50 y 22.50: Notic. Sáb. trasn. 1.

★ **CAPITOL. Santa Fe 1848. 44-2379.** A las 13, 15.25, 17.55, 20.25 y 23: "EL CARTERO LLAMA DOS VECES". P.m.18. 15.5, 17.30, 20 y 22.35: Notic. Sáb. trasn. 1.25.

★ **CERVANTES. Belgrano 1820. 38-2698.** Cont. 14.55, 18.45 y 22.35: "LA TERRAZA"; 14.40, 16.45, 18.30, 20.35 y 22.20: Notic. 17 y 20.50: "LANGOSTA PARA EL DESAYUNO". P.m.18.

★ **CINEMA UNO. Suipacha 460. 392-1112.** A las 13, 15.30, 18, 20.30 y 23:
SOLO CUANDO ME RIO
P.m.14. Con Marsha Mason y Kristy McNichol. A las 15.5, 17.35, 20.5 y 22.35: Notic. Sáb. trasn. 1.30.

★ **CONCORDE. Lavalle 925. 35-1850.** A las 13.5, 14.50, 16.50, 18.55, 21.5 y 23.15:
DINASTIA
P.m. 14. Filmada en Tridimensión. Sonido Multi Direccional. A las 16.30, 18.30, 20.40 y 22.50: Notic. Sáb. trasn. 1.30.

★ **COSMOS 70. C'tes 2046. 49-0862.** A las 13.50, 15.40, 17.30, 19.20, 21.20 y 23.20:
EL LIBRO DE BUEN AMOR
P.m.18. La célebre obra del Arcipreste de Hita. Con Patxi Andión, Blanca Estrada y Josita Hernan.

★ **ELECTRIC. Lavalle 836. 392-1846.** Cont. 13.15, 17.10 y 21: "LAS AGUILAS NO SE RINDEN"; 15.15, 19.10 y 23: "LA NAVE DEL TERROR"; 13, 16.50 y 20.45: Notic. P.m.18. Sáb. trasn. "La nave del terror".

★ **EMPIRE. H. Yrigoyen 1934. 47-8770.** Cont. A las 17.20 y 22.20: "AMOR SIN BARRERAS"; 14.50 y 20.10: "ATRAPADO SIN SALIDA". P.m.14.

★ **GAUMONT. Rivadavia 1635. 40-3050.** A las 13.30, 15.50, 18.10, 20.30 y 22.50: "LAS SIETE MARAVILLAS DEL MUNDO". S.r. 15.30, 17.50, 20.10 y 22.30: Notic.

★ **GRAN REX. C'tes 857. 392-8000.** Sensacional estreno del cine destape 1982. A las 13.10, 15.35, 18.5, 20.35 y 23.5:
EL CARTERO
LLAMA DOS VECES
P.m.18. Con Jessica Lange y Jack Nicholson. 13, 15.15, 17.45, 20.15 y 22.45: Notic. Sáb. trasn. 1.30.

★ **GRAND SPLENDID. Santa Fe 1860. 44-0808.** A las 14.15, 16.30, 18.45, 21, 23.15 y sáb. trasn. 1: "NADA". P.m.18. 16, 18.15, 20.30 y 22.45: Notic.

★ **GRAN VICTORIA. Av. de Mayo 882. 34-1493.** Cont. de 8 a 3: "Amor y anarquía"; "Una vez en París..."; "Los ángeles de Jessie". P.m.18.

★ **IDEAL. Suipacha 378. 35-3300.** A las 14.30, 16.40, 18.50, 21, 23.10 y sáb. trasn. 1.10: "NADA". P.m.18. 14.5, 16.15, 18.25, 20.30 y 22.45: Notic.

★ **IGUAZU. Lavalle 940. 393-9931.** A las 13.40, 15.35, 17.30, 19.25, 21.20 y 23.15:
MONSTRUOS DEL ABISMO
P.m.18. Con Doug McClure y Ann Turkel. A las 13.15, 15.10, 17.5, 19, 20.55 y 22.50: Notic. sáb. trasn. 1.30.

★ **LARA. Av. de Mayo 1225. 38-6966.** Cont. 16.25 y 20.35: "Préstame tu mujer"; 14, 18 y 22.15: "Apocalypse now". P.m.18. Sáb. trasn. Led Zeppelin en: La canción es la misma.

★ **LEOPOLDO LUGONES. Corrientes 1530. 46-8611.** A las 15, 17, 19, 21 y 23: "La parodia de Carmen". De y con Charles Chaplin. Pl.: $ 8.000. S.r. Refrigeración. Mañana: Los cuadernos del Mayor Thompson.

★ **LIBERTADOR. Ctes. 1334. 40-7443.** A las 13.30, 15.50, 18.15, 20.40 y 23.5:
LAS CUATRO ESTACIONES
P.m.18. Con Alan Alda y Carol Burnett. 13.20, 15.30, 17.50, 20.15 y 22.45: Notic. Sáb. trasn. 1.15.

★ **LOIRE. Corrientes 1524. 49-1900.** A las 14, 15.50, 17.35, 19.30, 21.25 y 23.20:
BANANAS
P.m. 14. De Woody Allen. A las 15.30, 17.15, 19.10, 21.5 y 23: Notic. Sáb. trasn. 1.

★ **LORANGE. Ctes. 1372. 45-7386.** A las 13.15, 16.10, 19.15 y 22.20::
EL MUNDO ESTA
LOCO, LOCO, LOCO, LOCO
S.r. Con Spencer Tracy y Mickey Rooney. A las 16, 19 y 22.5: Notic. Sáb. trasn. 1.15.

★ **LORCA. Corrientes 1428. 40-5017.** A las 14, 16.50, 19.40 y 22.30:
EL HOMBRE DE HIERRO
P.m.18. Dir. A. Wajda. A las 13.40, 16.30, 19.20 y 22.10: Notic.

★ **LORENA. Corrientes 1551. 46-7501.** A las 13, 15.20, 17.45, 20.20 y 22.55:
REGRESO SIN GLORIA
P.m.18. Con Jane Fonda, Jon Voirght y Bruce Dern. A las 15.10, 17.35, 20.5 y 22.40: Notic. Sáb. trasn. 1.

★ **LOS ANGELES 1. Corrientes 1770. 40-3742.** A las 13.25, 15.20, 17.15, 19.10, 21.5 y 22.55:
POPEYE
S.r. Hablada en castellano. 13.15, 15.10, 17.5, 19, 20.55 y 22.45: Notic.

★ **LOS ANGELES 2. Corrientes 1770. 40-3742/45-2405.** A las 13.10, 14.45, 16.20, 17.55, 19.30, 21.10 y 22.45:
LA DAMA Y EL VAGABUNDO
S.r. Hablada en castellano. 13, 14.35, 16.10, 17.45, 19.20, 20.55 y 22.30: Notic.

★ **LOSUAR. Corrientes 1743. 40-6100.** A las 13.40, 15.30, 17.20, 19.20, 21.20 y 23.20:
DUDU
EL AUTO INCREIBLE
S.r. Una película de Rudolf Gruber. A las 15.10, 17, 19, 21 y 23: Notic.

★ **LUXOR. Lavalle 669. 392-3893.** A las 13.20, 15.50, 18.15, 20.45 y 23.10:
LAS CUATRO ESTACIONES
P.m.18. Con Alan Alda y Carol Burnett. 13.15, 15.35, 18, 20.25 y 22.50: Notic. Sáb. trasn. 1.15.

★ **MAXI 1. Carlos Pellegrini 657.** A las 13.50, 16.5, 18.20, 20.40 y 23: "EL LIBRO DE BUEN AMOR". P.m.18. 13.30, 15.45, 18, 20.20 y 22.40: Notic. Sáb. trasn. 1.

★ **MAXI 2. Carlos Pellegrini 657.** A las 13.45, 16, 18.15, 20.30 y 22.45:
"LA LLAVE SOBRE LA PUERTA"
P.m.14. 15.40, 17.55, 20.10 y 22.25: Notic. Sáb. trasn. 1.

★ **METROPOLITAN 2. Corrientes 1343. 40-1064.** A las 14.5, 16.20, 18.35, 20.55, 23.15 y trasn. 1.15: "LOS DIOSES DEBEN ESTAR LOCOS". S.r. 15.55, 18.10, 20.30 y 22.50: Notic.

★ **MONUMENTAL. Lavalle 780. 393-8865.** A las 13, 16.5, 19.10 y 22.15:
EL MUNDO ESTA
LOCO, LOCO, LOCO, LOCO
S.r. Con Spencer Tracy y Mickey Rooney. A las 15.50, 18.55 y 22: Notic. Sáb. trasn. 1.15.

★ **MULTICINE. Lavalle 750.** 5 películas con una sola entrada. Cont desde las 8. Sábados hasta las 3.30. Sábados y domingos desde las 13. P.m.18. "La noche viene movida"; "Un toque diferente"; "Fiebre"; "Mami"; "Crimen en el internado de señoritas".

★ **NORMANDIE. Lavalle 861. 392-1000.** A las 13, 15, 17, 19, 21 y 23.10: "ABIERTO DIA Y NOCHE". P.m.18. 14.40, 16.40, 18.40, 20.40 y 22.45: Notic. Sáb. trasn. 1.15.

★ **OCEAN. Lavalle 739. 392-1515.** A las 12.50, 15.15, 17.45, 20.20 y 22.55:
REGRESO SIN GLORIA
P.m. 18. Con Jane Fonda, Jon Voight y Bruce Dern. Dir.: Hal Ashby. A las 15, 17.25, 20 y 22.35: Notic. Sáb. trasn.: 1.30.

★ **OPERA. Corrientes 860. 35-1335.** A las 13.5, 14.50, 16.55 y 19.10: "EL ULTIMO TIBURON" P.m.14, 13, 14.40, 16.25 y 18.35: Notic. "GRAND BALLET DE TAHITY" ver información en Cartelera de Teatros.

★ **PARAMOUNT. Lavalle 845. 392-9999.** A las 13.10, 15.15, 17.15, 19.15, 21.20 y 23.25:
EL ULTIMO TIBURON
P.m.14. Con James Franciscus y Vic Morrow. A las 14.45, 16.45, 18.45, 20.45 y 22.45: Notic. sáb. trasn. 1.30.

★ **PARIS. Lavalle 769. 392-2016.** Cont. 15, 19 y 23: "¿COMO VIENE LA MANO?"; 13.30, 17.30 y 21.25: "EL TRIANGULO DE LAS BERMUDAS"; 13.15, 17 y 21: Notic. P.m.18. Sáb. trasn. 1.15: ¿Cómo viene la mano?

★ **PLAZA. Corrientes 939. 392-7577.** A las 14, 16, 18.10, 20.40 y 23.10: "LA CASA DE LA CALLE GARIBALDI". P.m.18. 13.40, 15.40, 17.40, 20.10 y 22.40: Notic. Sáb. trasn.

★ **PREMIER. Corrientes 1565. 46-2113.** A las 14.40, 16.40, 18.45, 20.55 y 23.5:
HAY UNA CHICA EN MI SOPA
P.m.18. Con Peter Sellers y Goldie Hawn. A las 16.20, 18.25, 20.30 y 22.40: Notic.

★ **PETIT PREMIER. Corrientes 1565. 46-2113.** A las 15, 17, 19, 21 y 23:
ROCK
HASTA QUE SE PONGA EL SOL
S.r. Con los mejores grupos de rock argentinos.

★ **REAL. Esmeralda 425. 392-3600.** A las 13.10, 15.5, 17, 18.50, 20.50 y 20.40: "LA MAGIA DE LOS PARCHIS". S.r. 14.50, 16.45, 18.35, 20.35 y 22.35: Notic.

★ **SALA UNO. B. Sur Mer. 88-9420.** A las 15.25, 17.50, 20.15 y 22.40: "EL GRAN DICTADOR"; 15.10, 17.35, 20 y 22.25: Notic. S.r.

★ **SANTA FE I. Santa Fe 1947. 44-8980.** A las 13, 15.20, 17.40, 20.20 Y 22.55:
REGRESO SIN GLORIA
P.m. 18. Con Jane Fonda, Jon Voight y Bruce Dern. A las 20 y 22.35: Notic. Sáb. trasn. 1.15.

★ **SANTA FE II. Santa Fe 1947. 44-8980.** A las 13.25, 15.50, 18.15, 20.40 y 23.5:
LOS CAZADORES
DEL ARCA PERDIDA
S.r. Una película de Steven Spielberg. Con Harrison Ford. A las 13.5, 15.30, 17.55, 20.20 y 2.45: Notic. sáb. trasn. 1.20.

★ **SARMIENTO. Lavalle 852. 392-3338.** A las 13, 15, 17, 19, 21 y 23.10: "CUERNOS A LA CREMA". P.m.18. 14.40, 16.40, 18.40, 20.40 y 22.45: Notic. Sáb. trasn. 1.15.

★ **SELECT LAVALLE. Lavalle 921. 35-0235.** Cont. A las 14, 17.10, 20.20 y 23.20: "LA SECRETARIA DE MI PADRE"; 15.30, 18.40, 21.50 y sáb. trasn. 1: "SECRETOS INTIMOS DE UNA AZAFATA". P.m.18.

★ **STUDIO. Santa Fe 2541. 821-5845.** Cont. 14.10, 16, 17.50, 19.40, 21.30 y 23.20: "LA ULTIMA LOCURA DE MEL BROOKS". S.r. 15.45, 17.35, 19.25, 21.15 y 23.5: Notic. sáb. trasn. 1.

★ **SUIPACHA. Suipacha 442. 392-1195.** A las 13.45, 15.40, 17.35, 19.30, 21.25, 23.20 y sáb. trasn. 1.10: "VERANO DEL 42". P.m.18. 13.30, 15.25, 17.20, 19.15, 21.10 y 23.5: Notic. Refrig.

ALMAGRO

★ **BIOGRAFO UNO. Corrientes 4636.** Cont. 16.55, 19.25 y 21.55: Notic. 14.50, 17.10, 19.40 y 22.10: Regreso sin gloria; P.m.18. Sáb. trasn. 0.30.

★ **CABALLITO. Víctor Martínez 52. 431-0052.** Cont. 15.30 y 19.5: El hombre araña retó al dragón; 17.25: Jack, el villano. S.r.

★ **PALACIO DEL CINE. Rivadavia 3636. 982-4818.** Cont. 14.5, 18.5 y 21.15: La terraza; 16.10 y 20.30: Langosta para el desayuno; 17.50, 20 y 22.5: Notic. P.m.18.

★ **ROCA. Rivadavia 3753. 812-1517.** Cont. 14.20, 18.20 y 22.20: Nada; 18 y 22: Notic. 16.10 y 20.10: Los gatos vagabundos. P.m.18.

BELGRANO

★ **BELGRANO. Cabildo 2356. 784-5691.** Cont. 14.20, 16.50, 19.30, 21.15 y 23.20: Cuernos a la crema; 16, 18.30, 20.50 y 22.55: Notic. P.m.18. Sáb. trasn. 1.

★ **CABILDO. Av. Cabildo 2347. 784-3852.** Cont. 14.50, 18.40, 20.40 y 22.40: Notic. 15, 17.10, 19, 21.5 y 23.10: El último tiburón. P.m.14. Sáb. trasn. 1.

★ **FANTASY. Cabildo 685. 771-0686.** Cont. 13.50, 15.20, 17 y 18.45: Notic. y "La dama y el vagabundo". S.r. 20.25 y 22.45: Sólo cuando me río. P.m.14. Sáb. trasn. 1.15: All that jazz.

★ **G. PAZ. Cabildo 2702. 781-1412.** Cont. 14.25, 16.30, 18.45, 20.55 y 23.10: La terraza; 16.15, 18.25, 20.35 y 22.50: Notic. P.m.18. Sáb. trasn. 1.15.

★ **G. SAVOY. Cabildo 2829. 781-6500.** Cont. 15.5, 17.40, 20.15 y 22.50: Regreso sin gloria; 14.45, 17.20, 19.55 y 22.30: Notic. P.m.18. Sáb. trasn. 1.15.

★ **LIDO. Av. Cabildo 3241.** Cont. 14.30, 17.50 y 21: Los superagentes contra todos; 16, 19.25 y 22.30: La magia de Los Parchís. S.r.

★ **MIGNON. Juramento 2433. 784-3899.** Cont. 15.20, 17.50, 20.20 y 22.50: Contrato de matrimonio; 14.40, 17.20, 19.50 y 22.50: Notic. P.m.18. Sáb. trasn.

BOEDO

★ **CUYO. Boedo 858. 97-6975.** Cont. 16.10, 19.40 y 23.10: Cuernos a la crema; 14.15, 17.50 y 21.20: Más allá del amor. P.m.18. Sáb. trasn. 1.10.

★ **GRAN SAN JUAN. San Juan 3246. 97-4293.** Cont. La jaula de las locas II; Escándalos desnudos; Pasión indiscreta. P.m.18.

★ **LOS ANDES. Boedo 777. 97-4233.** Cont. 15.50, 19.15 y 22.40: La magia de Los Parchís; 14.10, 17.30 y 20.50: Los superagentes contra todos. S.r.

★ **N. PALACE. San Juan 2461. 941-1723.** Cont. 14, 18.15 y 22.40: Regreso sin gloria; 16.15 y 20.40: De una rebelión un amor. P.m.18.

★ **NUEVO SELECT. San Juan 2540. 941-5908.** Cont. 15.40, 19.5 y 22.25: Popeye; 14, 17.30 y 20.50: El gato que vino del espacio. S.r.

COLEGIALES

★ **ARGOS. F. Lacroze 3455. 854-0673.** Cont. 15.15, 18.45 y 22.25: Nada; 16.55 y 20.30: Los gatos vagabundos; 15, 18.30 y 22.10: Notic. P.m.18.

★ **ATALAYA. Córdoba 4633. 773-0700.** Cont. 14.30, 18.40 y 22.50: Tiburón; 16.40 y 20.50: Aeropuerto 1980 Concorde. S.r. Sáb. trasn. Super Decamerón Nº 3; La orgía.

★ **RIALTO. Córdoba 4287. 86-8764.** Cont. 14.15, 17.20 y 20.30: La magia de Los Parchís; 15.45, 19 y 22.10: Los superagentes conta todos;; 14.5, 18.50 y 22: Notic. Sáb. trasn. La última profecía; Furia.

FLORES

★ **COLISEO. E. Bonorino 36. 631-6181.** Cont. 14.50, 18.50 y 22.40: Los cazadores del arca perdida; 17 y 20,50: La conquista de la Tierra; 18.30 y 22.30: Notic. S.r.

★ **CONTINENTAL. Carabobo 945. 631-2218.** Cont. 14.10, 18.30 y 22.50: Tiburón; 16.20 y 20.40: Terror en la montaña rusa. S.r. Sáb. trasn. Psicópata; Cuarto de hotel.

★ **FENIX. Rivadavia 7802. 612-8858.** Cont. 16.15, 19.35 y 23: El último tiburón; 14.30, 17.50 y 21.10: Que el diablo te perdone; 16, 19.20 y 22.40: Notic.

★ **FLORES. Rivadavia 6661. 631-3701.** Cont. 14.50, 16.55, 19, 21.5 y 23.10: La terraza; 14.35, 16.40, 18.45, 20.50 y 22.55: Notic. P.m.18 Sáb. trasn. 1.20.

★ **GRAND PRIX. Gaona 3263. 59-2551.** Cont. 15.30, 18.45 y 22: La magia de Los Parchís; 17.10 y 20.30: Los superagentes contra todos. S.r.

★ **GRAN RIVADAVIA. Rivadavia 8636. 69-1356.** Cont. 14.30, 18.25 y 22.30: Los dioses deben estar lococ; 16.20 y 20.20: El espía más peligroso del mundo. S.r. Sáb. trasn. 0.30: Y después los perros.

★ **PUEYRREDON. Av. Rivadavia 6871. 612-0389.** Cont. 15.5, 17.5, 19.5, 21.5, 23.5 y sáb. trasn. 1: Nada. P.m.18. 14.50, 16.50, 18.50, 20.50 y 22.50: Notic.

★ **R. INDARTE. Rivera Indarte 44. 612-5500.** Cont. 15, 17, 19, 21 y 23: Cuernos a la crema; 14.40, 16.45, 18.45, 20.45 y 22.45: Notic. P.m.18. Sáb. trasn.

★ **SAN JOSE. Rivad. 7350. 611-5989.** Cont. desde las 14: Abierto día y noche; Los caballeros de la cama redonda; Notic. P.m.18.

★ **SAN MARTIN. Av. Rivadavia 7060. 612-5416.** Cont. desde las 13.30: Sólo para sus ojos; Me llaman el magnífico. S.r. Sáb. trasn. Las sobrinas; Pecados de juventud.

LINIERS

★ **GRAN LINIERS. Avda. Gral. Paz. 44.** Cont. 15.10, 19 y 22.40: Los cazadores del arca perdida; 13.50, 17.20 y 21: Y... ¿dónde está el piloto?. S.r.

★ **GRAN ODEON. Montiel 160. 641-7673.** Cont. 14.35, 18.40 y 22.45: Sólo cuando me río; 16.35 y 20.40: Locos de remate. P.m.14.

★ **MARTIN FIERRO. Avda. Gral. Paz 47.** Cont. 15.35, 19 y 22.20: Historia de una corrupción; 13.50, 17.10 y 20.45: El sol desnudo. P.m.18.

MATADEROS

★ **ALBERDI. Juan B. Alberdi 6169. 68-0496.** Cont. 15.50, 19.15 y 22.35: La magia de Los Parchís; 14, 17.30 y 20.50: Los superagentes no se rompen. S.r.

★ **EL PLATA. J. B. Alberdi 5751. 68-1118.** Cont. 16, 19.25 y 22.45: Cuernos a la crema; 14.20, 17.35 y 21: Qué lío, mamá se fué de casa. P.m.18.

★ **GRAN LUGANO. Murguiondo 4062. 601-3457.** Cont. 18.10 y 21.50: Notic; 14.45, 18.30 y 22: El último tiburón. 16.30 y 20.10: 5 locos en el supermercado. S.r.

ONCE

★ **LORIA. Rivadavia 3058. 87-1436.** Cont. 16.10, 19.35 y 23 Abierto día y noche; 14.20, 17.45 y 21.10: Las mujeres son cosas de guapos. P.m.18.

★ **MAJESTIC. Pueyrredón 230. 87-9636.** Cont. 16, 19.40 y 23.15: La terraza 14.10, 18 y 21.35: El supermacho se quiere casar. P.m.18. Sáb. trasn. 1.25: La terraza.

PALERMO

★ **G. NORTE. Santa Fe 3730. 72-8468.** Cont. 15.20, 17.10, 19, 21 y 23: Cuernos a la crema; 15.10, 17, 18.50, 20.45 y 22.45: Notic. P.m.18.

★ **N. ROSEDAL. Serrano 2454. 774-3101.** Cont. 15.50, 19.15 y 22.35: La magia de Los Parchís; 14, 17.30 y 20.50: Los superagentes no se rompen. S.r.

VILLA DEVOTO

★ **ACONCAGUA. Av. Gral. Mosconi 3260. 571-5208.** Cont. 14.30, 17.50 y 21.10: Los superagentes contra todos; 16.10, 19.30 y 22.40: La magia de Los Parchís. S.r.

★ **EUROCINE. Nueva York 3336. 50-1443.** Cont. 14.50, 18.50 y 22.40: Sólo cuando me río; 17 y 20.50: Castillos de hielo. P.m.14. Sáb. trasn. La seducción; Pasión impura.

★ **PARQUE. Cuenca 3250. 50-4448.** Cont. 14.30, 18 y 22.10: El último tiburón; 16.5 y 20.35: 5 locos en el supermercado. S.r.

VILLA URQUIZA

★ **25 DE MAYO. Triunvirato 4438. 51-1859.** Cont. 15.35, 18.50 y 22.35: Cuernos a la crema; 14, 17.10 y 20.40: Qué lío, mamá se fue de casa. P.m.18.

★ **GRAN URQUIZA. Bauness 2506. 51-2135.** Cont. 15.40, 19.10 y 22.30: Popeye; 14, 17.20 y 20.50: EL burrito travieso. S.r. Sáb. trasn. La jaula de las locas II; Hair. P.m.18.

GRAN BUENOS AIRES

★ **AVELLANEDA. Colonial.** Beatriz; Los crímenes Marcus-Nelson; Fobia. P.m.18.
—**Gral. Roca.** Marco Polo; Drácula; El gran robo.
—**Maipú.** Regreso sin gloria; Carrie. P.m.18.
—**Mitre.** La magia de Los Parchís; Los superagentes contra todos. S.r.
—**San Martín.** El último tiburón; El búfalo blanco. P.m.14.

★ **BELLA VISTA. Gran Pacífico.** Sólo cuando me río; Locos de remate. P.m.14.

★ **CIUDADELA. Nvo. Ciudadela.** Vil seducción; Super Decamerón; Amantes fraternales. P.m.18.

★ **JOSE C. PAZ. Paz.** Abierto día y noche; Hay que romper la rutina. P.m.18.

★ **LOMAS DE ZAMORA. Avenida.** Las cuatro estaciones; Gente como uno. P.m.18.
—**Español.** Papillón; Locos de remate. P.m.14.
—**Gran Lomas.** El último tiburón; Mansión embrujada. P.m.14.

★ **QUILMES. Cervantes.** El último tiburón; El gato y el canario. P.m.14.
—**Moderno.** Las hermanas; Una esposa infiel. P.m.18.

★ **RAMOS MEJIA. Gran Belgrano.** La dama y el vagabundo; Un viernes alocado. S.r.
—**San Martín.** Los cazadores del arca perdida; Tiburón. P.m.14.

★ **SAN ANTONIO DE PADUA. Gran Sarmiento.** Tiburón; El compadrito. S.r.

★ **SAN MARTIN. Ateneo.** La magia de Los Parchís; Los superagentes contra todos; S.r. Noche: Corrupción se escribe con sangre; Clínica con música. P.m.18.
—**Gran Plaza.** El último tiburón; Mansión embrujada. P.m.14.

★ **SAN MIGUEL. Mayo.** La magia de Los Parchís; Locos de remate. S.r.
—**San Miguel.** El último tiburón; Terror ciego. P.m.14.

CRONICA, Edición de la Mañana. Registro de la Propiedad Intelectual Nº 25.415. Director: Mario Alberto Fernández.
Redacción, Administración y Publicidad: Azopardo y Garay. Teléfonos: 361-1001/1051/1101.

Mirtha: Solo Está Puesto el Mantel

- EL RETORNO DE SUS ALMUERZOS ES ANALIZADO EN ALTO NIVEL
- ELLA, DESDE PUNTA DEL ESTE, DICE QUE "HABLARA" DE TODO
- BALTIERREZ INSTRUYO, AYER, A INTERVENTORES DE TV
- ACTORES Y AUTORES PROTESTAN POR EL SUELDO MAXIMO FIJADO

Mirtha Legrand, eje de una nueva polemica por sus famosos almuerzos, ya que sus costos superan en mucho los topes fijados por la SIP. Hasta ahora, aparentemente, "solo esta tendido el mantel". ¿Que pasara?

Días atrás CRONICA anticipó, **como primicia exclusiva**, que desde las altas esferas del gobierno **"era cuestionado"** el nuevo contrato que ligaría desde el próximo 15 de marzo a la señora Mirtha Legrand con Canal 7, para reponer sus ya legendarios **"almuerzos"**. El **"cuestionamiento"** tenía dos motivaciones: la considerada alta cotización de la actriz-animadora, quien percibirá **40.000 dólares** por su labor **(unos 44.000 millones de nacionales, aproximadamente, al cambio de ayer)** y la **"fórmula"** de su ciclo, en el que se expondría, por un medio oficial, **"pomposos"** almuerzos, en momentos de restricciones de la mayoría de la población.

Días después de lo informado por CRONICA, otros medios se hicieron eco de nuestra primicia, mientras que algunas revistas "especializadas" **(en temas artísticos)** daban como concretado el retorno de la señora Legrand e, inclusive, destacaban **"cómo serán este año los almuerzos"**.

Por su parte la actriz-animadora, desde su descanso en Punta del Este, informó a la prensa que ya había firmado el contrato con ATC y que todo está resuelto, negándose a aclarar algo más. **"Si quieren conocer otros detalles, hablen con los directivos de ATC"**, se le oyó responder en reiteradas oportunidades a los hombres de prensa. Hace una semana, en fugaz paso por Buenos Aires, reiteró la frase.

CRONICA dialogó entonces con el señor Reinaldo Bobone, vicepresidente de ATC, quien confirmó la firma del contrato **"ya hace varias semanas"**, negándose a comentar algo más, incluyendo el valor del mismo.

Nuestro diario ha intentado, por otros medios, lograr una información más concreta acerca de si la actriz-animadora podrá actuar en televisión en el curso de este año, pero hasta el momento los esfuerzos fueron vanos por conseguir más detalles concretos. Se sabe que las conversaciones sobre si aparecerá o no en pantalla la señora Legrand, continúan en distintos niveles. En la víspera, por ejemplo, el secretario de Información Pública, señor Rodolfo Baltiérrez, mantuvo una reunión con el subsecretario de Comunicaciones, general Barbieri, analizándose el cúmulo de medidas que entrarán en vigencia para contener los gastos en ATC. Y uno de los temas se proyectó, precisamente, a la situación de la señora Mirtha Legrand. Es evidente que existe el propósito de **"congelar"** el programa, aun cuando no se ha dicho la última palabra, esperándose para las próximas horas una decisión al respecto.

CRONICA continuó su verdadero **"raid"** de consultas, sin respuesta por supuesto, en el ámbito de la Subsecretaría de Comunicaciones, derivándosenos al Directorio de ATC, **"organismo**, se nos dijo, **que puede o no dar información, pero que es el encargado de hacerlo. Es decir** —se recalcó— **se trata de un canal natural para ofrecer la información"**. Sabemos, por otra parte, que los integrantes del directorio —**se mencionó al doctor Bobone**— habría conversado también, durante la jornada anterior, con el Subsecretario de Comunicaciones, para analizar, no sólo el tema de la señora Legrand, sino también tópicos vinculados a otros programas **"en vivo"** que emite ATC y sobre los cuales **"se efectuarán recortes pronunciados"** en lo que hace a los gastos **"o en su defecto podrían quedar eliminados"**. Por lo pronto es intención terminar, **así se dijo**, con transmisiones costosas desde **"residencias, quintas u otros lugares** "casi de lujo", **teniendose en cuenta la decisión concreta del Gobierno de que la reducción de gastos es para todos, sin excepción"**.

Precisamente en las últimas horas de ayer el Secretario de Información Pública, señor Baltierrez, se reunió extensamente con los interventores de los canales 13, 11 y 9, oportunidad en que se impartieron **"directivas definitivas"** para poner coto a todo gasto que se considere fuera del margen presupuestario que tienen cada uno de los medios televisivos.

Se pudo saber, por diversos conductos, al finalizar la reunión que se prolongó más de dos horas, que los interventores de los tres canales **"asumieron la responsabilidad concreta y definitiva de cumplir estrictamente las normas de contención de gastos impartidas por el Presidente de la Nación"** y, a la vez, se supo que **"esas disposiciones serán anunciadas en sus respectivos canales a través de una posible conferencia de prensa o por conducto de anuncios escritos"**.

Cabe destacarse por otra parte, la reiteración formulada por el Secretario de Información Pública y el Subsecretario Operativo del citado organismo, coronel Pedro Coria, de que **"los gastos deberán ser reducidos al máximo y deberán cumplirse estrictamente** —se reiteró enfáticamente— **las disposiciones que sobre el particular ha dado el Presidente de la Nación"**.

● ¿CANCELADO?

Por otra parte y en las últimas horas de anoche se pudo corroborar, a través de fuentes autorizadas, que el propósito de las autoridades en torno al contrato que existe con la señora Mirtha Legrand podría ser cancelado, **corriendose inclusive con el riesgo de cualquier acción legal.** Se insistió en señalar que **"los gastos que demanda dicho programa no tienen ninguna relación con la realidad económica que vive el país"**.

Por su parte otros redactores de CRONICA lograron en la tarde de ayer en ATC algunos datos sobre la actual situación de la señora Legrand, que transcribimos a continuación como un simple informe:

Mirtha Legrand firmó contrato en los últimos días de diciembre con ATC y concurrió días pasados a la sede de la emisora con el propósito de grabar "avances" publicitarios del programa que tentativamente debería salir al aire el 15 de marzo.

Directivos del Canal, sin embargo, le dijeron que **"por el momento, no se realizaría** "avance" **alguno"** por lo que la actriz se retiró de la emisora sin hacer comentarios y lo más silenciosa y oculta posible. Una versión indica que desde hace algunos días se está tramitando **"un arreglo que deje bien ubicadas a las partes"**, en tanto se rumorea por otro lado que Mirtha estaría dispuesta a hacer valer el derecho que le da el contrato firmado **(concurrió a realizar los "avances" el día indicado en el contrato, a fin de que no la puedan "pescar en falta y tengan motivo para romper lo firmado)** y en el caso de que las autoridades no le respeten lo mencionado en el papel, tener motivo para formalizar juicio a la emisora. Además, con el propósito de que el periodismo no la moleste, se **"esfumó"** de todo lugar donde se la pueda hallar.

Baltiérrez y Coria, reafirman la decisión de reducir gastos.

En otro orden de cosas, la cifra que se baraja ahora respecto del contrato, asciende a los 50.000 dólares, incluida la producción del programa. Al decir de algunos **"popes"** del canal Mirtha **"está encaramada en un pedestal del que será difícil bajarla debido a las condiciones del contrato que se firmó con ella"**.

Por su parte personas allegadas al Canal comentaron ayer que se está tratando de llegar a un buen arreglo a fin de impedir que la señora Legrand pueda convocar a conferencia de prensa y decir que **"el Gobierno me prohibió"**. Asimismo se juega con el hecho de que no pueda hacer juicio alguno, puesto que esta situación la inhibiría para presentarse en cualquier canal durante el tiempo que dure la instancia judicial.

● ¿EN URUGUAY?

Pero Mirtha Legrand no está muda: En la víspera la agencia informativa "Saporiti", a la que está abonada CRONICA, distribuyó entre sus clientes un cable fechado en el balneario uruguayo de Punta del Este, que decía textualmente:

PUNTA DEL ESTE, Uruguay, 26 (Saporiti).— La conocida actriz argentina Mirtha Legrand, que está veraneando en Punta del Este, balneario a 140 kilómetros al este de Montevideo señaló a Saporiti que no es agresiva y que jamás rechazará a alguien que se le acerque con sensibilidad y cordialidad.

La señora Legrand, que fue uno de los jurados de la elección de la reina de Punta del Este (la argentina Patricia Green) dijo además que "política, drogadicción y divorcio" son los temas que se deben tratar en la actualidad, agregando también el feminismo y el aborto.

Al hablar de sus planes la diva argentina afirmó que: "La televisión no debe ser meramente un entretenimiento, tiene una función educativa".

"En mis almuerzos yo me coloco en el lugar del ama de casa que recibe visitas y pregunta acerca de lo que ellos pueden informarle".

Luego señaló que esta era una manera de interiorizarnos de temas que a veces no sabemos cómo abordar. El nuevo ciclo de los almuerzos —según manifestó ella misma— es probable que sea visto por los espectadores uruguayos ya que seguramente se comercialice en esta margen del Río de la Plata.

El tema del **"congelamiento"** de los sueldos **"topes"** en los canales administrados por el Estado **(los cuatro de la Capital, entre otros)** ha sido, en las últimas horas, abordado por varias publicaciones. En encuestas hechas a distintos personajes del quehacer artístico, los mismos se muestran disconformes con la medida y la censuran agriamente. Por ejemplo el autor - director Gerardo Sofovich, en la revista "Siete Días" de hoy, asegura que **"si esto** (el congelamiento de los sueldos) **se cumple yo me borro"**, agregando que **"pretender que los problemas económicos del país se van a solucionar bajando los cachets de los artistas o de ciertas figuras populares del espectáculo es un absurdo total"**. La misma revista consigna que Sofovich gana en la actualidad 50.000 dólares, **unos 55.000 millones de nacionales** "limpios de todo gasto", agrega la revista.

La misma publicación —"Siete Días"— ofrece, entre signos de preguntas, los cachets que cobrarían varias de las primeras figuras del video nacional en la actualidad. Según la misma Alberto Olmedo percibiría 11.000 dólares **(unos 12.000 millones de nacionales)**. (CRONICA aclara que Olmedo actúa para una productora independiente y no tiene relación con Canal 11, donde se presenta desde mediados del año pasado) Alberto de Mendoza —siempre según "Siete Días" lograría 12.000 dólares mensuales **(unos 13 mil millones)**; Pinky 25.000 dólares **(casi 28 mil millones)**; Osvaldo Terranova, por su serie de **"espectaculares"** para ATC habría percibido 100.000 dólares **(unos 110.000 millones de nacionales)** mientras que Jorge Porcel cobraría 12.000 dólares, **unos 13.500 millones mensuales. Juan Carlos Altavista, según "Siete Días", sería uno de los que menos habría cobrado, pese a su gran popularidad: "solo"** 10.000 dólares mensuales, **unos 11 mil millones.** Andrés Percivale, enrolado en una productora independiente que coproduce su ciclo de Canal 9, obtendría 10.000 dólares, **unos 11 mil millones de nacionales.**

Por su parte la revista "Semanario" del día de hoy, también hizo su encuesta con las figuras más importantes, que actualmente se encuentran trabajando en Mar del Plata. Sobre los ya **"famosos"** 32.000.000 de sueldo **"tope"** se expresaron varios. Por ejemplo la actriz Nora Carpena, que trabaja con su marido en Canal 9 y que, a la vez, es empresaria de espectáculos teatrales, dijo que **"la medida roza la demagogia, no tengo dudas"**. Por su parte Jorge Porcel comentó que **"no creo que las medidas de austeridad vayan a aplicarse". Juan Carlos Calabró fue más sereno: "No entiendo muy bien eso del tope de 32 millones. Acabo de firmar mi contrato con ATC sin problemas. "Estoy de acuerdo con el congelamiento de sueldos si me aseguran que congelarán todo lo demás"**, respondió Dorys del Valle. Y Raúl Taibo se sintió preocupado por lo que ganan los actores **"menores"**, los de reparto o a **"bolo": "Yo creo que hay que planificar mejor y ahorrar en otros rubros, no en el de las contrataciones"**.

Como se lée, pocos —**o mejor dicho, ninguno**— cree que las medidas impuestas por la Secretaría de Información Pública, de la que dependen los canales de televisión, puedan o se vayan a aplicar. Habrá que esperar unas semanas más para conocer a ciencia cierta que sucederá...